五周紀念特刊

生活

民國十四年創始

編行者 生活週刊社

上海華龍路環龍路口

電話 三六四六七

國民政府工商部商標局註冊

中華郵政特准掛號立券

每逢星期六發行

全年五十二期
連郵費一圓二角
國外二圓七角
零售每份三分半

中華民國十九年十二月十三日出版

第六卷 第一期

注意：本刊本期篇幅較前擴充，並附有五周紀念畫報，但價目仍照舊。

小言論

（一）「真金不怕火」

韜奮

陳布雷先生近在浙江省黨部闡述「四中全會黨員訓令之意義」，有一段說：「中央認爲本黨是志在救國的一個革命的政黨，不可以沒有徹底自頌的勇氣和砥礪黨德的決心，與其讓人民去懷疑，不如由自己來警惕。常言道『真金不怕火』，我們真能個個黨員鍛鍊成精純無疵的金剛不壞身，自然不怕全體人民不來真誠擁護我們的主義，和我們一齊來努力，否則陽奉面諛者愈多，背憎腹誹者未已，這種虛僞的威嚴，以革命自任的本黨，又何貴有此呢？」

「真金不怕火」！記者覺得陳先生關於此語的幾句解釋，不但「以革命自任的」國民黨全體黨員應念茲在茲，即我們對於一己的鞭策淬勵，對於國事的努力促進，都可以作如是觀。就個人言，但求『金』之果『真』，而無須『怕』『火』之猛烈。能徹底明此真諦，則但求諸己而無怨乎人，舉凡炎涼世態，困苦艱難，均不足以動吾心而絲毫損我進修之勤與服務之勇。以言國事，則足爲佐證的事實亦隨處可見。

日本於本年十一月間閣議通過此後對中國勿再用「支那」而改稱「中華民國」，這種新聞何以不見於內亂正熾之時，而獨見於軍事結束統一告成之後？其實我們所要自問的，還是『中華民國』的本身怎樣。他人之硬要『支那』一下，我們不必垂頭喪氣，他人忽而『中華民國』起來，我們也不必沾沾自喜。我們到底怎樣，還是怎樣。

最近英外相韓德森向英政府建議速同情於中國恢復司法獨立權運動，修改中英舊約交還租界租借地，對中國合理要求表示好意。又我國最近照會日法兩國收回漢口日法租界，日雖尚在裝腔作勢，聞法已有允許考慮意。凡此種種雖尚未成事實，但即此消息，何以不見於內亂正熾之時，而獨見於軍事結束統一告成之後？我們自己的爭氣努力有如氣候，環境之反應有如寒暑表中的水銀。

（二）民窮財盡中的闊人做壽

十一月二十九日申報載：「皖省府主席陳調元，昨爲其母壽辰之期，昨今兩日，在滬西極司非而路本宅陳設禮堂，遍紮彩色欄杆，門外亦紮有五色松柏電燈牌樓。昨日自朝至暮，滬上各機關長官，暨黨政軍界各要人各團體等均親往祝嘏，並有梅蘭芳及大舞台全體名角堂

本期目次

小言論	韜奮
（一）「真金不怕火」	
（二）民窮財盡中的闊人做壽	
生產方法與消費本領	殷體揚
十個月之逆境生活（上）	程時煃
司徒光的新紀錄	高爲雄
英國巴立門觀禮記	滄波
台灣的番人	綺芳
形形色色	
松陽的教員	李宗蓮
念年的老前輩	朝志
我們的立場	韜奮
五周紀念特刊畫報	戈公振
（一）生活與世界有名的週刊	
（二）民國十九年中國史上幾項新紀錄	
（三）一九三〇年世界史上幾項新紀錄	
一個女子戀愛的時候	樊世
信箱	
激昂	李秋水
從入火坑	竹友
每週大事記	記者

會……晚間盛筵遍設，歌聲盈耳，爲滬上近所罕有之盛況也。」又另一報告，陳宅花園中建有臨時劇場，聞內裝熱氣管以禦寒，此次慶祝所耗在十萬金以上，聞僅廠屋一項代價已須五六千元，由某財團長獨任云。嗚呼！在此民窮財盡，哀鴻遍野的中國，身居高級官吏，何得有此喪心病狂的舉動！

此種行爲如出於北京政府時代之軍閥官僚，我們做小百姓的不願有一字的批評，因爲全無心肝不知人世間有羞恥事的軍閥官僚，彼等心目中原無國家與人民福利的影子！如今乃出於勵精圖治，以秉承中山先生遺志救中國的國民政府下之高級官吏，我們一方面念及蔣主席在國府總理誕辰紀念會中所謂『願在此軍事結束以後，大家共同一致，下一極大決心，要造成廉潔政府』，及副司令張學良氏所謂『總理事業爲國爲民，非自私自利，願各位遵照總理所爲，然後自然有廉潔政府』，以爲此誠爲一般國民所熱望能够實現的政府，同時哀痛全國各處災難人民之啼飢號寒，急待賑救，試讀陝民最近乞賑之電，『路旁白骨，村中絕戶』，『流亡載道，死喪枕藉』，『慘情苦況，亘古罕聞』，苟有人心，能無悲惻，而又一方面却看到一擲巨萬闊綽的青天白日下的高級官吏，不知他的錢是那裏來的，本人不以爲恥，社會不加制裁，且有『黨政軍界各要人各團體等』趨蹌恐後的湊熱鬧！嗚呼！哀莫大於心死，中山先生在天之靈而有知，哀此民生，復見此奢侈荒謬的公僕，其啼嘘悲憤之情狀必有非吾人所忍言者！

五週紀念特價一月

本社出版各書自十二月十五日起特價一月合購一至五卷裝訂本六厚冊各種價減價五元（原價六元六角）分購八折叢書一律六折扣歡迎愛爲加

生產方法與消費本領

殷體揚

我們試平心靜氣一察我國生產消費與東都日本生產消費的實際狀況，大概都要得着這樣的印象：「日本人用新式的方法來生產，用新式的方法來消費；中國人則用新式的方法來消費，用舊式的方法來生產」。

馬君武君近遊日本回國，有人問他有何新感想，他很直率的說：『我所感到的祇是慚愧而已！日本人進步的可驚，厥爲學術與工業。如帝國圖書館的完備，眞能令人樂而忘返。又如帝國大學，雖因地震的損失，而所用去的修理費竟達日金四千七百萬元之多。至於各大公司所陳列的貨品，類皆日貨。這些情形我看了之後，只有羡慕而又覺得慚愧。』他又說：『日本人民的生活雖經過幾度夕陽，但是青山還是依舊。他們還是衣和服，穿木屐，誠樸之風，十餘年來並未變更。』這些話都可爲用新式方法生產與用舊式方法消費的佐證。

日本自維新以來，步步效法歐美，處處採用新式器械生產，東京路上已經沒有人力車夫了。他們利用機器生產力之偉大，這不必到日本去看，只要看日本布，日本紗，日本糖，日本麵粉，乃至日本玩具，總稱之曰「東洋貨」，差不多充滿了中華民國，便可想見。而且他們賣給我國人用的貨物是特爲製成價廉美觀而却不經久用的東西，和製給他們本國人用的東西是在兩起造的。例如我國大公司或大百貨商店裏擺着的最美麗而薄邊的茶碗，價錢比景德鎮的出品便宜，不過一觸地即碎。但是去過日本的人都知道他們本國自己用的都是五分來厚的粗碗，粗盃，用力打他也不易碎的。他們那種價廉物美而不經用的東西是專門製造來迎合我國人的消費，價廉物美而耐用的東西則留爲自用。至於他們只用國貨而不肯用外國貨之普遍，更是彰明較著的事實。

返觀我國，在鄉間所見的農業生產器具還是遠在十八世紀的老傢伙。獨輪車還發見於通都大市，有許多工業還不脫手工業的狀態，與科學方法的生產相去不知多遠！但是我們的生產方法雖這樣舊，而消費本領却並不舊，例如上海之三大公司以及外商的惠羅公司等等，各樓所陳列的可以說是完全外貨，國人趨之若鶩，時新的外來奢侈品，幾有一到即罄之勢，凡新式消費的方法一學即會，每年十餘萬萬元的漏巵，拱手奉送，彼行此效，毫無感覺！

我以爲我們在未有新法生產之前，大家還是要用舊法消費，用物可省即省，這層只要國人有決心，很容易辦到。同時積極採用新法生產，以地大物博的中國，聰明精巧的國人，數年之後，自己生產決可應付自己的消費。

十個月之逆境生活（上）

程時煃

余以本年一月六日爲盧興邦擄禁北閩，荏苒光陰，倏經十月，於十月二十八日生還，十一月七日返滬，友朋歡慰，至爲可感。昨日晤生活週刊記者，囑爲一文，以餉讀者，惜因酬應頻繁，時間匆促，未暇將逆境生活之經過，詳爲記述，僅從平日日記中，摘錄一二，以爲紀念而已。

（一）被擄之經過

此次蒙難，發生於一月六日之夜，以下三日日記，係自省垣至南平途中之經過，十月十三日補記者。所以遲遲未記者，恐在匪窟中或因安字加禍耳。至十月中旬，盧興邦戰敗乞和，料其對於余等不致有意外之事，故敢直書無隱也。

一月六日公畢，往英華中學評判學生國語競賽，晚赴鄭瑞兄寓宅宴會（編者按，卽福建省委陳培錕），八時許就座，同席者有黨部省府各委員，讌飲約二十分鐘，忽聞窗外譁聲，有武裝兵士十餘人，蜂擁而入，座客皆已驚起，主人急問何故，正詫異間，林知淵（卽閩民廳長）鄭在我（卽鄭寶菁，閩省委）許成謀（卽許顯時，閩建設廳長）三兄背後，已有兵士數人監守，將各人兩手向後束住，少頃，余手亦被束，旋卽釋放，盧委員興榮臨余後，指揮兵士再束余手，並向衆云：「不必驚恐，惟請往少坐而已。」於是將余等四人，彈壓出門，至隔壁某宅後進室內，將麻繩緊縛兩手，動彈不得。林許兩兄縛手後，又加縛頸背，所謂五花大綁也。縛後一羣兵士，爭向余等身畔搜索，口詢有無手鎗，實則藉謀搶刦，在我兄懷內新領月薪四百餘元，知淵成謀兩兄衣內錢錶等件，均已搜索一空，唯余身外無物，故無所獲。在該室內，留一小時，除守兵外，無人往來，但見床榻設鴉片器具而已。十時許，又來兵士數人，以白布塞余等之口，向頸部緊束，使不能成聲，束畢遂監令出門，擁上汽車，駛走如飛，不知前往何地，意以爲將在校場執行鎗決也。車中念及福州市之安全，省防司令自有責任，何無一人馳救？（事後始知林忠亦預謀）正焦念間，已抵目的地，黑夜茫茫，似認爲洪山橋畔，下車後，卽驅入汽船，向船客艙中，蹲坐片刻，兵士又向余等，作二次之搜索，成謀兄戒指亦被掠去，數分

婦科補元丸
強身補血
培養元氣
女界至寶
科達西藥廠

雙十牌潔新記牙刷
老牌國貨
一毛不拔
脫毛包換
總行 上海五馬路

艙後，船停，遂監令余等登岸，往兵工廠一間破屋中，囑令坐下，口中白布隨卽脫卸，而繩縛如故，且將兩人繩索聯繫一處，如牽家畜，守兵則荷鎗實彈，插上刺刀，輪流監視，枯坐約一小時，又縛一人至，視之乃吳藏父兄也（卽吳衡，閩全省水上公安局長），入未片刻，忽將藏父兄手縛解去，使脫外衣，又復加索，始知其意乃在外衣矣，心中竊念陳愛吾兄（卽陳乃元，閩財廳長），亦爲若曹所嫉視，恐亦難免於難，半小時後，果見愛吾兄又被縛來矣，愛兄臥病日久，纔由病榻中拘縛而來，來時猶呻吟不已，欲向室中一榻，側臥休息，守兵亦不之許，時夜色已深，寒氣襲人，

余等坐久，皆欲小解，而苦於手縛，不能解衣，遂婉請守兵代解，亦遭呵斥，然而溺急，不得不再事請求，始代解之，溺後又不代爲繫上，不得已乃由各人背立身前，以所縛之手，代爲拴繫，守兵之無人情，乃至於此！幸尚有少年兵士一人，稍具同情之心，時時遞茶入口也。余大難驟臨，驚魂莫定，然內省無疚，亦覺了無憂懼，不過政變之劇，何因而至，令人百思不解，每向同難諸兄，細詢問之，皆微不答，乃念若輩虎狠，必將加害余等，故同人至此無語可告，遂亦微而不問，任此絜絜之身，爲福建敎育之犧牲而已！二時許，又增兵士數人，監令余輩出門，成謀兄曰：『彼輩動手矣！』乃出門後，不數步又令登舟，擁擠一艙，如運豬仔，十餘兵士又來三次搜索，料亦更無所得矣，余等被縛旣久，手腕生痛，遂婉求兵士，向長官聲請暫釋重縛，因已抵船上，且船已行，守兵監視，安有脫逃之理？守兵初不允許，堅請乃去，少頃來告曰：『官長已睡，不敢請矣。』夜深寒重，坐臥皆苦，尤以林許二兄，身被重縛，每一輾轉，痛徹心骨，時作呻吟之聲，尤覺萬箭鑽心，不能成睡也。

七日，天明起坐，盥漱皆無。聞守兵詢船主云：『犯人飯已備齊否？』蓋已將『犯人』視余輩也。早餐前，守兵爲解手縛，以便飲食，餐後，仍縛如前，二三小時後，始將手縛弛緩，僅縛兩臂，謂係奉長官之命也。船中窗壁，皆以鐵製，六人對坐兩艙，恍若鐵窗風味矣。因念去年春閒，曾因視學北閩，道經此地，舟觸石礁，船身破一大孔，船機三損其二，當時曾有『危舟如鳥卵，性命値鴻毛』之詠，今則艱危勝前數倍矣。舟行迅速，忽而水口，忽而尤溪口，傍晚已抵下道。惟舟行愈北，寒氣愈增，夜間北風尤勁，在家則必擁重衾，今則無一衾之覆，船主與以衣包一個，亦蓋之足部，聊勝於無：無枕，則從船主借柴木一束以枕之。余與在莪愛吾兩兄，共宿一艙，互相偎抱，以求溫煖，每一入睡，則爲寒氣驚醒，長夜沈昏，身如殭石，愛兄久病，更何以堪！知淵成謀藏父三兄，皆衣西服，外衣則皆被刼去，從船主借得外衣一襲，三人相抱而臥，想更寒冷也。

八日，匆匆早飯，由兵士監令登陸，然岸口布滿排木，舟不能近，六人皆走浮木而過，搖蕩顚簸，不能成行，愛兄因病，尤難舉步，抵岸後又登石級，愛兄幾不能支，經余扶挽始克上達，然已喘坐石基，不能動矣。良久乃云：『請速鎗斃我，此苦不能受也！』少

生活週刊

全年五十二期預定連郵費國內一元二角國外二元七角郵票代價九五折

廣告每期每方吋一元五角長期及優越地位另議六方吋起碼

西文通信地址

THE LIFE WEEKLY

Corner of Rtes. Voyron & Vallon, Shanghai, China

頃有責副官長至，六人中許與與余往南平，餘三人往尤溪，匆匆一別，恍若生死之隔矣！抵南平後，另有日記。十月十三日補記。

（二）被捕之遠因近因

余在閩省，除辦理教育行政外，不與其他政黨之爭，然一六之變，亦不免爲惡潮所捲，不能自拔者，考其原因，約有兩端：（一）當前年秋，第二屆省政府成立之時，楊主席向省政府委員會提出本省軍隊調防一案，盧委員興榮及盧興邦代表亦均列席，爭執甚多，余曾有公正之主張，彼輩不得其志而返，遂對余稍有惡感。去年春視學延平，訪盧興邦，托病未見，其部下有告余者，謂因幾日調防會議，師長（編者按，此指盧興邦）頗不慊於余，故拒而不見也。此或爲被捕之遠因。至其近因，則全由盧部政客吳鉉（前任鹽運使）移挪鹽附稅（鹽附稅指充省教育專款，爲本屆省政府所決定者）充盧部軍餉，教育經費積欠在三四十萬，余力爭不得，乃以省政府委員名義，提案彈劾，彼乃懷恨在心，乘一六可乘之機，作私人之報復而已。余在山中，曾有『爲教育而犧牲，求仁得仁又何怨』之聯語，蓋即指此也。

·國·際·插·圖·

THE BRITISH LAOCOON

Poor John Bull appears hopelessly entangled by his Indian and Egyptian complications. A take-off on the famous statue.

此爲倫報插圖，做希臘名畫，形容英國受印度與埃及夾攻之困苦。

（三）南平七十餘日之生活

在南平時，尚承洪縣長優待，惟三人同住一室，飲食起居睡眠排泄均在其內，頗覺侷仄不安：當時曾繪相對室一圖。（取楚囚相對之意。）並題采桑子一闋云：『一間斗室雙清案，門戶常關，不用高攀，綠滿窗前常看山。三人跣足科頭慣，功課全刪，歌笑實頑。難得人生整日閒。』

初抵南平時，恐家人親友，莫卜余之生死，曾寄信一封，並附一小詩云：『圍爐溫火談猶健，澈夜寒風睡不知；半日閒談半日睡，此間無日不星期。』自此次通信後，往來消息斷絕矣。友朋有自遠方來視余者，均被拒卻。數月以來，閒居無事，惟讀書、習字、詠詩、作畫，以自娛樂而已。又由該縣明遠閣中，借讀佛經十餘種，並寫經數部，詠詩約十餘首。

三月九日夜，洪縣長來談，告以余案已經中央停職，明日即送往福州洪山橋，

馬寅初博士說：

『女子嫁後，應使丈夫保險。社會之經濟組織，今異於昔。昔爲人多讀從往來，且多恃一身之技能以爲生，故多無恆產；有此身存則無缺衣食，身亡則無升斗之蓄，寡婦孤兒何以爲生？如保有壽險，平時所費無幾，不覺其負擔之痛苦，不幸而爲未亡人，則可收入一筆保險費，以之送死養生而有餘，按此促進擊到女子教育興業常對於經濟事業之注意間題；外國女子大都受教育，有常識，且有習慣上之訓練，在家時知其父者兄皆保有壽險，又知保險之性質與手續，故出閣後，輒強其丈夫保險，已保與否及保險單之眞僞，皆可審辨，爲丈夫者，不能欺彼也。中國向無此智，保險事業初發達，一般人尙未了解其性質，知無此智識則易於受欺，故宜注意使丈夫保險，且察看其保險單。』

民國元年創辦

華安合羣保壽股份有限公司

總公司上海靜安寺路一〇四號

電報「華」字　有線一五〇二八　無線五〇二八八號

電話　六一〇七四

一星期內即可恢復自由云云，並以酒餞行。不禁悲喜交集，然洪山橋爲昔日受辱之地，今又重去，不禁爲之膽寒也。

（四）洪山橋兩星期之生活

洪山橋之生活，雖爲期甚短，然精神上之痛苦，實爲十月以來所未有，茲略記數點於下：

（1）深夜之搜檢　十日午抵洪山橋後，忽於深夜從夢魂中驚醒，床前已有兵士數人，促余起立，遍身搜索，口稱奉官長命令，查驗鴉片，實則醉翁之意不在酒也。

（2）警戒之嚴重　每日守兵荷鎗實彈，鎗上刺刀，腰間倘佩炸彈，兩小時換崗一次。閩盧興邦曾有電令云：『六鏈（指余六人）家資豐富，禁止親朋往來。如有不測，即將六逆當場鎗斃，將屍帶還』云云，可見當時之氣焰矣。

（3）體操之禁止　余每日早晚必作柔軟體操半小時，十月以來，未嘗間斷，抵洪山橋後，仍操練如故，一日守兵見之，喝令停止，因其無理可喻，只得作罷。室中筆墨亦無，兩星期之日記，皆日後補記也。

（4）室外之污穢　窗外簷下，置小便桶數個，終日兵士輪流便溺，臭穢不可嚮邇，又置大便桶一個，爲余等六人公用，曾紀一詩，以相嘲笑：

天下無如吃飯難，那知屙屎更艱難？六尋屙後輪數急，幾個挺兵還眼看。祇恐食多高過桶，大家切莫動加餐。轉惜最是晴前雨，滴到料頭分外憐

（5）尤溪之重致與再縛　楊愁谷爲

此次政變之主因，陰狠狡滑，閩人皆知，在洪山橋時，曾對余等云：『挾六人以與中央周旋，有何求而不得？』故屢次要挾，得寸進尺，任意要脅，不顧信用，楊主席（楊樹莊）乃知此事絕非口舌之爭，所能解決，始呈請中央令劉師長（劉和鼎）進駐福州，以防彼輩叛變。而彼等卅不得售，自將余等重送尤溪，以爲他日要脅之地步矣。所難堪者，入山道上，又加縲絏耳。山中曾詠詞云：『鎮日樓頭聽雨聲，一春來去總無情，花朝過了又清明，逆水送將孤棹返，曉風吹向萬山行，夢中猶是說歸程！』想見當時情況矣。

（五）尤溪七個月之生活

尤溪七個月中，物質上之待遇，雖較遜於南平生活，然精神上之愉快實遠勝之，一由於所居之地爲一會館，地面較寬，自由之範圍亦較廣；一由於逆境生活，漸成習慣，其所處置之法亦較進步也。茲將七月間之生活情況，擇要摘紀如下：

（一）同難六人之分居　在入山道中，同難六人，相約如何讀書，如何養生，及其他種種消遣方法：詎意抵尤溪後，三人一組，分居兩地，又不禁咫尺天涯之感矣。別三友詩云：

萬法皆應捨，行藏教路人！此心無苦樂，何處覓寬親？試聽空山雨，翻思大地春；會關原不縛，參觀大中華！

三星牙膏

殺蟲　防腐　去垢　固齒

各埠均有出售

三星牌牙膏馳名十有餘年品質優良氣味涼爽爲國貨中之佼佼者愛國仕女咸樂用之

中國化學工業社出品

總公司　上海河南路四四四號

第二發行所　廣東路六八號

舊三友韻云：
霸業龍光三十載，幾能習習一…，身與…何
所計，山中最好不如歸。
歸歟如酒始醉，愛吾廬師近何如？在…別後還
歸嵩，日日關心是起居。

（一）逆境生活的理想與生活方法

被禁以來，倏經三月，不勝歲月蹉跎之感。因平日之所思，擬定『逆境生活的理想與生活方法』大綱如左：

（甲）理想：

人類生活目的，在力求社會文化的發展，與個人人格的向上。

2人類社會是逐漸而且永久進步的，但在此進步過程中，凡努力服務社會的人，不免多所犧牲，然其犧牲是有價值的。

3人類之思想行爲，關係千百年後的得失，不計一時的榮辱。

4人生須適應環境，改造環境，環境之有順逆善惡，猶天之有陰晴寒暑。（編者主張尤當着著心力所及改造環境）

5人生之逆境生活，在個人修養上，事業上，均有莫大之助力。

國·際·漫·圖

此爲美報插圖，原題：『阿叔！我們可以行傭嗎？』古巴爲西印度羣島中最大的，雖稱共和國，內閣殊甚，美國原有『山叔叔』之綽號，今自居阿叔，把古巴內閣視爲小把戲隨打，美之倚老賣老，神氣十足，亦相映成趣。

（乙）方法：

1忍辱　以犧牲的精神，作忍耐工夫。雖身體上略受苦痛，精神上實無損失。自集一聯云：『讀聖賢書，所學何事？自解支節，而授與之。』（編者按，忍辱似不如改爲忍耐。忍辱爲消極的，忍耐爲積極的。）

2精進　在此患難時期，尤須努力精進，以求人格之向上。茲就各方面言之：

（a）身體方面：勤作運動，或游戲，節飲食，注意睡眠及休息，清潔衛生。

（b）知識方面：多讀有益之書，關於古聖賢之逆境生活，及其修養，尤須注重世相之觀察，經驗及省悟。文字紀錄如讀書摘記及日記等。

（c）思想方面：祛除妄想，但應用替代法，不可消極禁止。祛却浮憂；念起卽覺，覺之卽忘。勤加反省，一日須有一日之工作。

（d）情感方面：欣賞自然美。吟誦詩文。習字作畫或賦詩。笑談，游藝。

（e）態度方面：和藹待人，虛謙處己。寬懷酬分，靜俟時機之到臨。

（f）習慣方面：隨時隨地，養成利用閒暇之習慣。起居飲食睡眠工作，均有規則。整頓清潔，作有秩序的生活。

大綱既已擬定，於是銘諸日記，並分呈同難諸友，期共遵守；每日均加檢察，究竟實行至何程度。綜計七個月中，除思想方面，仍不免有時憂慮外，其餘各種方法，均見實行，每日晨昏體操各三十分鐘，

努力

生活週刊從單張辦起，經營五年，風行遐邇，全賴平日的努力。諸君平日苟能節省零星金錢，努力實行儲蓄，將來亦必得偉大的效果。成功非僥倖得來的，願諸君努力！

香港國民銀行
江西路寧波路口

爲國贈光
細毛絨
男女內衣衫褲
柔滑輕暖
品質優美
式樣新穎
顏色齊備
價格低廉

中國華綸毛織廠
第一號出品

釆齊一日閱斷，讀書計六十五種，共百二十餘本，賦詩六十餘首，日記共約三百頁；字畫則隨作隨棄，存者甚少。同難五友中，除陳愛吾先生終日臥病外，均頗發憤讀書，其勤勉有甚於我者也。

(三)起居飲食與睡眠

余與許成謀吳藹父甫先生，共居南郡會館，林知淵，鄭在莪，陳愛吾三先生則共居三山會館，自三月二十五日分手後，至十月二十五日夜始與林鄭二兄晤面，陳愛吾兄則於十月五日病故，竟成永訣矣。南館較三山爲小，然空氣日光，尙覺充足；館內有菜園半畝，傍置廁所，每晨必去一次，山居雜詠吝詩，多在廁上成之，亦可笑也！館外有野地約二三畝，暑天日暮，經排長特許，亦可出外散步十數分鐘及至秋涼，雖援例請求，不之許矣。飲食則每日三餐，每餐四碟一碗。尤溪有四種名產，酒，肉，醬油與粉干；惜余胃素弱，不能多食也。睡眠則常感不安，因余往日曾患失眠症，在家必須清靜，方可安睡，今則四圍守兵，喧嘩終夜，時從夢魂驚醒，然相處日久，已成習慣，亦不覺其煩擾矣。

司徒光的新紀錄

（廣州通訊） 高爲雄

十一月八日，廣州嶺南大學舉行全校運動會，各項成績都很優美（跳遠，跳高，投槍，擲鐵餅，均打破廣東全省紀錄）；而出席遠東運動會獲得三級跳遠第四名，使中國田徑賽不致又吃鴨蛋的司徒光君，於該項運動，復創一四．一三咪的新紀錄，超過全國最高的和本屆遠東運動會第二名的成績，（第一名成績一四．七四咪）確屬難能可貴！該校學生會的週刊，特印行一運動號，將司徒君之照像，製成極大的電版，以『光榮之頁』四字題於其端，可謂備極褒揚了！

以我國田徑賽的成績和日菲比較，相差實在太遠。在最近幾次遠東運動會，田徑一項，別人每次都能創立新的紀錄，我國則大有非鴨蛋不吃之勢。人銳進，我退縮，可以說是一種國際的奇恥大辱！

日本從前不是短於球類比賽的麼？但他們終以有強毅不屈的精神，經過數次失敗，并不灰心；舉國一致，勤奮練習，以圖雪恥。果然，精誠所至，金石爲開。我國雄視東亞，素以常勝軍自命的足球隊，在第九次遠東運動會，竟和日本打個平手，錦標要留在下次開會解決。受了這樣的重創，我們現在便忘了麼？

司徒光君此次創造新的紀錄，不僅是一樁值得欣喜的事，并且給我們很好的教訓。他這樣的成績，絕不是僥倖得來的，是自強不息和努力向上的結果。

十九，十一，廿二，廣州。

一書可抵萬卷——國學治要

國學精華所在，不外經史子集四部之書；顧浩如烟海，無從治理。編者以十年之功，精選四部名著，提要鈎玄，一覽而目，成國學治要七編十九卷，共計三千餘篇，二百萬字，分裝八厚册。所採諸書，均冠以提要，所錄諸家，各附以小傳；繁處不蕪，簡處不陋，可云集我國歷代學術文章之大成。誠高級中學初級中學學生及一般有志國學者之良好參考書。茲將本書內容，略述如下，以見一斑。

▲第一編經傳治要：（分三卷）第一卷選錄經傳十種，撮舉大義，爲國學根基所在；第二卷選錄歷代諸儒序論經傳之名著，足與羣經相發明；第三卷選錄關於小學訓詁之著述，可藉此探究經史諸子之本義。

▲第二編史書治要：（分二卷）第一卷選錄馬班國策史記漢書資治通鑑五種，殿以通志通考之序說若干首；第二卷節錄史通文史通義史評二種，以見作史之法。

▲第三編諸子治要：（分二卷）第一卷選錄儒，道，名，法諸家十七種，皆有關學術之古著；第二卷旁採隋唐以前諸子論學名著，以窺見丙部著錄之博大。

▲第四編理學治要：（分二卷）第一卷選錄理學諸家學說，可爲學者進德修業之助；第二卷旁採宋元以來各家論學名著，以能推衍理學之餘緒，或寄託之確有心得者爲斷。

▲第五編古文治要：（分四卷）第一卷選錄自晚周迄清季十七家文二百餘篇，以明二千年來作者之宗統源流所在；第二卷旁採歷代各家名文，以文爲主，不限家數；第三卷選錄歷代論文名著；第四卷選錄歷代小說名著。

▲第六編詩詞治要：（分二卷）第一卷選錄歷代十五家詩都八百餘篇，殿以古詩及樂府古辭，源流正變，無不畢備；第二卷選錄歷代九家之詞，婉約豪邁，不拘派別；第三卷選錄歷代論詩名著，並附論詞之作。

▲第七編書目治要：（分三卷）第一卷錄漢書藝文志，第二卷錄隋書經籍志，第三卷錄四庫全書序目，合爲一編，足爲學者瀏覽羣書之助。

定價全部九元六角 每册一元二角 實售八折 廉價再打八折

上海文明書局發行 各省中華書局經售

新年用品廉價——十二月一日至三十一日

本局出版圖書照平時實售再打八折

外版及文具等一律再打八折至九五折

上海南京路文明書局謹啓

英國巴立門觀禮（英倫通訊）

滄波

研英憲者，莫不知英王與巴立門之威權，英國最高主權之所寄曰『王與巴立門』King in Parliament，所謂王與巴立門者，卽國會（巴立門）之決議而以王命頒之全國，英儒談憲，謂宇宙權威最盛之物，莫過『王與巴立門』，『王與巴立門』威權所臨，天下事無不能爲，所不能爲者但不能使陰變陽以敘易弁而已。今人談政，每言議會政治取譬於英倫，其實英憲精義，議會之外，尙有王憲，垂拱而治，貌雖近似，事有不然，白芝浩英憲論，將王與內閣，名實不同，機能各具，英王者今日英憲中名器所屬而統攬帝國無上之利器也。英國婦孺，至今有不知國會而莫不知有王，不知有巴立門之決議而莫不知有王命，英國本部如是，帝國全部亦莫不如是，說者爲不列顛帝國統攬疆土之廣有史以來莫與倫比，維繫之者，『王』有力焉。

英國國會，春秋開會，開會之時，例必由英王召集，其實此事至於今日，告朔餼羊，但求其禮，英王臨國會爲時僅及五分鐘，御駕由白金漢宮到威士名寺（英兩院所在）週歷市街爲時亦僅一刻，十月二十八日，爲本屆國會開會之期，予先期得上院友人納比君之助，獲王族觀禮廂入場劵，是日晨十時予卽乘車至威士名寺，道旁結隊觀者已甚擁擠，尤以白金漢宮馳道兩旁及威士名橋下至寺前佇立者爲多，有途人告予，謂佇觀之民衆，有黎明六時卽來鵠候者，蓋英人好秩序守法，凡遇盛典，觀衆佇立道左，無不依次排列，予前觀R一〇一號飛船殉難烈士殯禮，牛津街兩旁佇立之人共十餘排，然絕無爭先擁擠者，此次所見猶然。予入上院已逾十時一刻，由警衛導至上院王族觀禮廂，廂內以深藍絲絨舖地，紅皮飾椅，上院議場中，桌椅及寶座皆飾紅色。予入席後與數友閒談，見紅袍金繡之人憧憧往來，詢之知爲貴族議員也，逾時來者愈多，女賓御大禮服者尤多，云皆貴族家屬。十一時前後忽見一短小之蒼髯老者，衣紅袍由上院議場出至議員休息室，細視之，知乃韋白也。Sidney Webb，韋白提倡社會主義半生，今亦趨蹌貴族間矣。蓋自去年工黨執政，韋白卽由工黨政府請授以卑斯菲爾爵士 Lord Passfield 入上院而兼殖民大臣，故今日英報已不見韋白之姓氏，而稱卑斯菲爾爵士矣。吾見韋白，卽移視議場四週，遍覓韋白夫人，終不可得，而韋白來往人叢中，獨行踽踽，或者韋白夫人並不願爲貴族夫人，而韋白之入貴族院或亦工黨中之政畧，勢不得已耶？

十一時四十分，院中遙聞禮砲聲，逾時英中世紀服裝王室衛隊荷槍而入，此隊服裝最爲離奇，圓冠紅袴，帽沿綠以象徵錦花，紅褂之外，袴亦紅色，襪亦紅色，英人稱此類人爲 Beefeater，直譯之卽『食肉之士』，喻其強悍多力也。此類衛隊，平時並不拱衛王宮，但充倫敦塔衛卒，吾人一入倫敦塔，古垣照眼

，觸目古裝衛卒，輒覺身入畫中，聞英王室有大典，此類衛卒例入儀仗，以昭篤舊之義，古裝衛隊後繼以王宮近衛，制服皆用紅色金邊，帽上有白錦飄帶成叢，形式與從前北京總統府衛隊無異，兩隊侍衛入上院長廊，皆分立兩旁，此時英王蓋已進院入休息室，場內空氣頓覺嚴肅，未幾見有古裝衛士捧王冠由外入內，王冠金質，四邊鑲以寶石，晶瑩耀目，聞此冠平時陳列倫敦塔，遇有大典方由衛卒取出應用，衛士捧王冠入室未幾，遙見英王休息室正門洞開，全體衛士執槍肅立，知英王不久蒞臨，俄而果見錦繡紅褂者七八人手執金棍，棍端有小紅十字架，其後繼以錦繡藍褂者七八人，所執者同係金棍，兩人一排，魚貫向上院議場前進，其後見一黑緞袍（上有錦繡團花）而冠白羊毛 Whig 者，徐步前行，詢之左右，知為上院議長 Lord Chancellor，（此人服裝覺與吾國戲臺上孔明八卦袍無異。）上院議長之後有兩人，一執金杖 Mace，一捧圓帽一頂，其後即見一老人頭戴晶瑩燦爛之王冠，身御紅絲絨長袍，高舉右手，與一華貴婦人攜手前進（婦人亦戴王冠），男衛士及侍女各兩人捧其袍尾，知英王偕后來矣。當時場中肅靜無聲，王族廂中多數女賓皆對王后鞠躬為禮，王后微領其首，自進長廊以至議場皆如之，入議場後全體議員肅立，下院議員在上院無座席，由議長率領在角門佇立，王及其后登寶座後起立宣讀開會詞，讀畢起辭，各議員起立為禮，儀仗一如入門時，英王執后手徐行入休息室，衆賓遇王及后所過處皆俯首為禮，王后答禮如初，王及后入休息室約五分鐘，其衛士即分別向院外出動，逾時席散，蓋王及其后登御車返宮矣。余入上院議長秘書室稍憩即辭出。

余觀英王儀仗，其氣象乃如置身劇場，上院中自貴族議員以至英王所服御之裝飾，形式構造及顏色蓋無一不奇，若效我國之流行語而為之評騭，又可謂無一不反動，無一不落伍也。若平心以此取譬於吾國之舊俗，則王族及其侍衛之服裝，以視前清之翎頂袍褂，有何軒輊，而英人不以為異，豈惟不以為異，且保存之惟恐不逮，英帝國之威權，初未嘗因此而減色，豈惟不因之而減色，屬國朝儀，且咸從此取法焉。由是可知國家之強弱與政治之入軌與否，所繫於形跡者實少。（日本天皇朝服至今襲用千年來舊儀，日本國內婦女之御木屐者至今尚所在皆是，而其國勢則蒸蒸日上。）吾國人數十年來，專騖外觀而不知其他，數十年改革，萬事盡成非驢非馬而美其名曰此順應世界潮流也。國勢政象，所裨幾何？（此文非為提倡復古，主旨所在，乃在移轉國人之目光，使知興廢起張，當務大者，若輾轉在做事末節好為紛更，徒自擾耳。）

十月二十九日，倫敦舊山寓次。

上海四馬路

新月書店

冬季大廉價

本外版一律八折

外贈送日曆

及他種精美的贈品

◀贈品辦法▶

凡購本外版書，及預定新月月刊，滿實價一元者，贈信封一紮，贈紙一束，三元以上，贈日曆一個，三元以上，贈日曆一個，……五元以上，贈信封紙一束……（以下小字不清）

優待外埠讀者寄費完全奉送如須掛號寄遞請加郵票六分

本年出版新書

人權論集　胡適等著　實價四角

共產主義論　黃肇年譯　實價九角半

族國主義論　蔣廷黻譯　實價八角半

自然淘汰與中華民族性　潘光旦譯　實價五角

日本，德意志民族性之比較的研究　潘光旦著　實價四角

塘沽工人調查　林頌河著　定價一元半

可欽佩的克來登（劇本）　余上沅譯　實價八角

威尼斯商人（劇本）　顧仲彝譯　實價五角

迷眼的沙子（劇本）

何侃生與倪珂蘭（小說）　邢鵬舉譯　定價五角

另有詳細書目函索即寄

◎廉價期限本埠十二月底止外埠展延一月

上海棋盤街

科學儀器館

THE CHINA EDUCATIONAL SUPPLY ASSOCIATION LTD.

62 HONAN ROAD

SHANGHAI

發售

儀器文具

經理

德國克倫潑顯微鏡

"KREMP" MICROSCOPES

良辰美景，一剎那間，頓成故跡。惟有用

之德國
恒記照相影片材料行

矮克發廠出品，摩維克司家庭影片機，或新式快鏡，才可以

永久保住你的快樂！

上海天主堂街祥裕里　電話 六一一二一 一六〇三五　電報掛號 有線九一一九一 無線一一五一七

摩維克司家庭影片機鏡頭F三·五感光迅速每次可攝片四十尺代冲免費款射機一百十磅燈二百二十磅電流均可適用

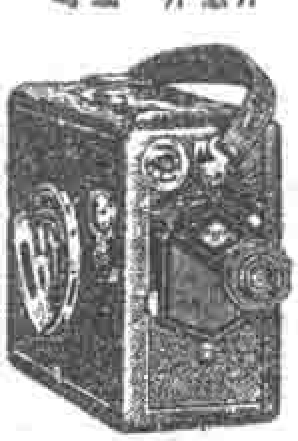

各種卷片干片鏡箱式樣新巧用法簡易大小尺寸均皆齊備

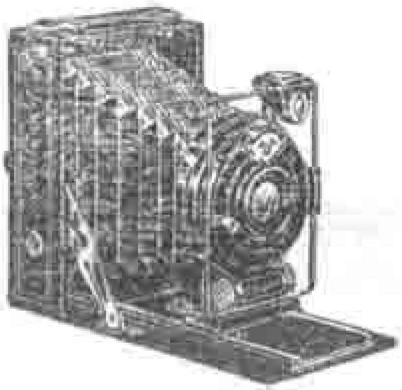

必利卷片鏡箱天下聞名拍出相片永不模糊拉出即可拍照不必較對焦點使用簡易

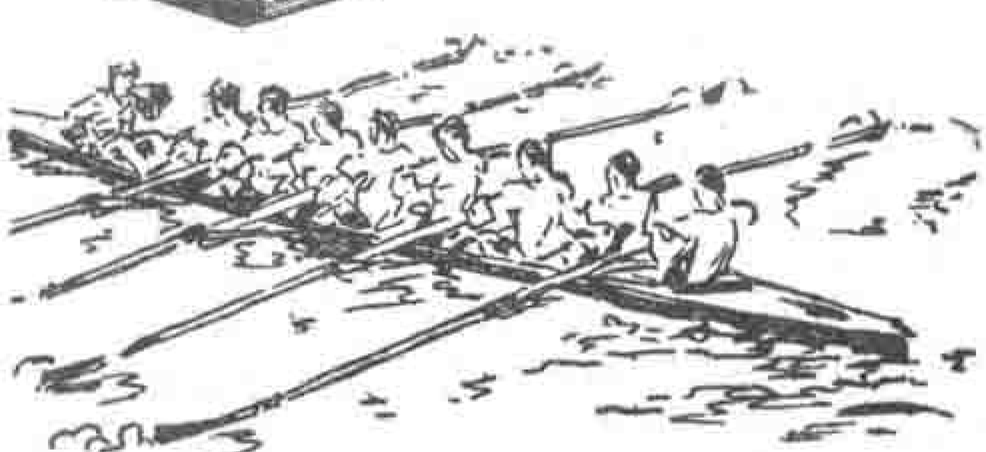

呈祉顏料號廣告

本號專售德國高等顏料凡染綢染布染毛以及不退色顏料印花顏料工業藥品等種類完備定價克己如蒙光顧曷勝歡迎

上海天主堂街祥裕里一弄

電話 六一一二一 一六〇三五

電報掛號 無線一一五一七 有線九一一九一

紙張請用國貨因國貨紙張足以替代外貨請大家努力提倡

紙類乃日常用品，但每年漏額之大，驚心動魄，天章紙廠專製仿西洋紙，紙質堅實潔白，與舶來品無異，現由上海天主堂街祥裕里**義泰興號**經銷，定價公道，不論另買批發，無不竭誠歡迎。

華商天章紙廠

出品名目

道林紙‖火柴紙

書面紙‖灰報紙

洋燭紙‖包紗紙

啓文絲織廠

歡迎參觀

冬至新年 大廉價 一個月

自十二月六日起

絲織

美術風景 名人照像 五彩花卉 古今字畫

絲織風景片，價廉品又精！

裝璜最雅麗，饋人尤歡迎！

▲種類繁多詳載目錄▼

優待本報讀者，下列任擇一種，憑券附郵三角，特別一賣一送。

蘇堤春曉

三潭印月

平湖秋月

雷峯夕照

遠峯聳翠

柳浪聞鶯

覽羽春嬉

西泠春色

優待只限上列八種

優待券

茲附上郵花三角請將　　二種絲織片寄下爲荷（每條只限一人）

姓名

地址

郵寄另加掛號費一角

發行所

上海南京路虹廟東

上海虹口蓬路南

杭州大世界對面

文(牢1)

採鑛常識

工學士[illegible]編著

本書爲國內唯一之採鑛學專書全書約十萬餘言附圖二百餘方對於探鑛開坑採掘支柱運搬通風等項靡不縷晰闡發悉予網羅而於實用方面尤屬特別注意誠鑛業技術家及鑛商人不可不備之參攷書也定價每册洋一元二角寄費八分半

◀寄售處▶

南京狀元境　保文堂書店

上海棋盤街　啟新書局

北平西兵馬司　地質調查所圖書館

天津北馬路　直隸書局

聲調響亮

音律準確

片質堅美

售價低廉

唯一國貨

大中華唱片

上海浙江興業銀行儲蓄部

儲蓄存款種類

（一）活期儲蓄

（二）特別儲蓄

（三）整存整付

（四）零存整付

（五）整存零付

（六）特別零存整付

（七）整存付息

各種儲蓄存款利息均極優厚其中三至七各種尤適於婚嫁修學養老卹孤之用期限愈長利息愈厚訂有詳章函索即寄地址上海北京路七十八號

台灣的番人（日本通訊）

綺芳

台灣本屬我國，自甲午之役戰敗後，始被日本所奪去，迄今三十餘年，已被他們看做南方的寶庫，撫今思昔，能不痛心！台灣的氣候，屬亞熱帶，夏季長，冬季短，除高山外不降雪，霜亦不多見，樹木終年常綠，花卉四時常開。降雨期一年兩度，北部自十月至三月，南部自五月至九月，幷有熱帶的暴風襲來，時時蒙到重大的災害。台灣的人口，除四百多萬的本島人外，還有十三萬九千餘的番人，有如我國的苗族，生性兇猛，不易馴服，此次議起反抗，殺戮日本男女至一百數十人之多，就是這番人的一部，玆先就番人的習俗略述之。

台灣的番族共有七種，以位置的關係，又有南蠻北蠻的名稱。其中有五萬人居於平地，稱平地番，此外都巢食於高山峻嶺間，稱高山番，此次反抗日本的番人，名霧社番，即高山番中之最富冒險性而勇於戰鬥者。日本自奪得台灣後，即設總督府以管理之，對於番人，雖用了種種的功夫，把宗教教育以及學校教育等傾全力以灌注，終歸無效，後來有幾位四國人入番人的山中，名爲世外僧人，實則傳道佈教，經過七八年的長時間，居然大奏功效。在僧人言歸之日，番人大開其別宴，說到後會何期依依欲別的時候，而僧人的頭顱，忽爲番人所切落，蓋番衆不忍其去，特保存其頭部，作爲永久的活佛看待！聽說在那面做小學教員的日本人，如果年久歸來，番人們含淚送出村外時，亦往往取其首級，歸而藏諸家中，以爲敬禮！這種取人首級留作友好的紀念品，眞是千古奇聞！番人體軀壯健，是底如象皮，山行迅速，跨崖升樹如飛鳥，生性好殺，取得敵人的首級愈多者，才算英雄好漢。番族間時行同類的相殘，出發征戰時，謂之『出草』，『出草』之先，一族中必先守禁忌，預爲祈夢，如果族中的頭腦夢到吉兆時，就決定出陣，先到十餘里外的小屋中寄宿一宵，再祈夢如前，翌朝集全團於一處，團作圓陣，團長立於中央，手中托水鉢一只，經一番訓示後，每人以手指入水鉢中濕之，團長復以樹葉浸此水而灑於各人的頭上，對敵人的方向而祈祝勝利，於是各人散開前進，先向敵方射擊，到了接近的時候，就拔刀以出，憑各人的死力而爭取首級。得勝者，高唱凱旋之歌，將近家族時，放鎗以示威，於是族中男女，卽相率出迎，向勝者祝福。取得的首級，先交於其妻，再經母妹之手，而安置臼上，大張筵宴，跳踊作樂，斬來的首級，亦同時以酒入其口，使之同飲，如此方可預祝下次『出草』的勝利，這種蠻橫無理的習俗，實非吾人所能想像得到者。聽說他們斬人首級的理由有六種：（一）祭祖先之靈，（二）成人時代的表示，（三）辨白是非不能解決

蝶霜

高等雪花 無敵牌 蝶霜 是最優良的皮膚滋養料

北風乍起，天氣乾燥，此時皮膚最易燥裂，須常敷無敵牌「蝶霜」以滋養之。

各處大商店均有出售

家庭工業社第一二三發行所

上海 法租界南陽橋 南市蓬萊市場 南京路國產商場

時，（四）求配偶，（五）防流行病，（六）表示武勇等。所以他們視『出草』為畢生大事業，做妻子的人，在『出草』期中，必停止針織，以默禱丈夫的成功。萬一『出草』不利，首級被敵人奪去時，則屍體由旁人攜回，於夜間不聲不響的埋入深土，恐敵人得知後而笑其無能。凡未婚的男人，得到敵人的首級後，更能引起番女的欣羨，因此勇猛的番人，總可以擁有綽約的美婦。

番人的服裝，男子戴籐製之帽，上穿短衣，下圍腰布，女子則大都以四方之布遮於前後，亦有穿我國女子一樣的衣服者，則羣推為番婦中的美人，惜不易多見耳。飯食多稗芋魚鳥木實等，又時嚼檳榔的果實與菜，滿口之齒呈烏黑色，酒能自製，喜吸煙草，在深山中的番人尚屬原始時代的生活。

> 關於蜀女士的蜀女孤石論遇險記，經本刊小言論中提及後，函詢原文者紛至沓來，現將該原文與蜀女士最近致國人之長函同付排印，贈送本刊讀者，函索者信封上請寫明『蜀革』字樣，並附下貼足郵票寫好姓名地址的回件信封，即當封口郵奉。

番人的感覺和意識，與普通人無稍異，又記憶力和想像力亦不弱，唯推理及判斷的能力，則非常遲鈍，不能應用文字，專恃迷信以生活，雖有幾許的農藝品和工藝品，實在幼稚得很。他們最發達的，就是為了保護種族的存在，有極強的自衞能力，攻防的戰鬥術，往往使文明國的人一見驚駭。日本要想以教育之力羈勒番人，使番童感受日本的文字，到處設立學校，校中教職員，大半由警官警察等兼任之，并携帶家眷，雜處番人中，所以近來的番童，已有一半以上受教育，升入中等學校者亦不少，甚至在高等農林學校以及醫學專門學校畢業者，其成績亦不劣於常人。但知識愈進，則保護自己種族的成見亦愈切，因此日本當局，近來對於番人的升學問題，時有嚴格的取締。

> 本刊自本期起所用的『小言論』三字，係承隴小曹先生慨贈書法名家鄭蘇戡先生親筆寫的，承他們的贊助盛意，敬此誌謝。

番婦生產時，不必借助於人，腹痛後，走向河邊，一切自行料理，小孩出產後，用竹片切斷臍帶，再用冷水洗滌小孩的身體，並沉浸一下，如果不死，即稱此孩的前程浩大，產後二三日就照常工作，毫無衞生的思想可言，不過他們都住在三四千尺的高山上，空氣清潔，沒有病菌的存在，因此番人的身體，仍能保持其強健而不染疾病。

十九，十一，十三。

先施百貨公司啟事

外埠顧客注意

敝公司統辦環球貨品。搜羅中華國產。中外人士咸稱為東方唯一百貨商場。近為利便外埠顧客起見。特擴充郵寄部。以便函購貨品。如學校用品。運動器具。家庭藥品。及各種日用需要品。均皆齊備。外埠函購。一律照門沽價計算。如蒙賜顧。請惠佳音。敝公司自當從速寄上。無誤。

函購章程　索閱即寄

地址　上海郵政信箱第四零七號　先施公司郵寄部

形形色色

松陽的教員

李宗道

我是在民國十五年畢業於浙江省立第一中學師範部，因困於學費，未達升學志願，於是就做執鞭的生活。這種生活，在別省別縣如何，我不得而知，若在敝縣敝鄉看來，要算最下等的生活，這是實實在在的，决無浮言。

我在十五年畢業，十六年執敎縣立第一初級小學，所得薪俸，每月尚有十元。十七年執敎第三區立競明小學，初爲九元，後因二五減租之影響，（因校款租穀居多）則減至七元，并且還要在每期散學時，始得領受。今年又因區款集中，每月僅可得六元左右，鄙人兼爲校長，自從一月起到現在已有十月之久，而敎局所發之洋僅得三十元，卽將此洋付給敎員而我一無所得，尙借墊去設備雜費等洋二百左右，問他索薪，則曾要候捐戶收來，租穀難出，候他來收而又不來。况且現在米珠薪桂時代，生活程度，日漸增高，區區六元之數，如何足敷分配？還要故意宕延不發，而他敎局人員非但不減而反增加：如局長每月由三十元加至五十元，督學由廿四元加至三十元，事務員由十二元加至十六元，敎育員由六元加至十二元。難道他們生活程度會高起，而我們的反會低下去嗎？我想同處一城，應無此理。

現在再和工人一比：我鄉有供給膳宿茶烟的長工，每年有三十六元，另工每日二角，忙時二角五分，木匠裁縫等每日二角，泥水解板等匠每日二角五分，均可隨時支取。你們想想，我們的薪水是不是最少呢？

現在薪水講完，再講勞力能！我們校裏，排定授課時間，雖只五時六時，但在小學兒童，均是幼稚，下課後休息自修，亦必要指導管理。每日六時起床，九時就寢，總計實足時間十五有零，還要拋妻別子寄宿冷廟（因校舍借設寺廟），受此無趣生活。

還有一件爲難的事情，就是學生時常缺課，待到畢業時，成績分數十有七八未考或不及格，如不許畢業，父兄不怨自己子弟受課不足，程度淺薄，只怨先生不用心敎導，或說和他無面情。倘若稍爲嚴點敎他，或遲點放學，又說女子不該，年幼不該，叫我們做敎員的，輕又不可，重又不可。

如此說來，或有人要問：你爲甚麼不改業呢？但我早已向敎局辭職二次，又下指令說：『査該校長熱心敎育，應予慰留……』况我們家境貧困，改商無資，敎讀多年，改農無力，又乏經驗！所以又不得不將計就計，接續做去。

（浙江松陽）

坐牢的老前輩

朝志

舍弟於今年因訟事曾在於潛縣（屬浙江）監牢裏嘗了幾個月的鐵窗風味，昨日他寫了一封信給我，伸述數月來的監牢生涯。我看了有些希奇，現在謹把這封信公開到愛讀形形色色的諸君面前，以供一覽。

『志哥：我初入獄的一天，獄中有

所謂「輪頭」者的監犯，要我出五元「監所稅」給他。我問他爲什麽要我出五元「監所稅」？他說：「凡新入獄者，必納五元錢給我們，少一角都不行！」這好像監所是他們的，新入獄的出錢是一種當然的義務。

你曉得「輪頭」是什麽意思嗎？原來他是一個坐牢的老長輩，已有十餘年的歷史了，他自以爲是火車上的輪頭，一動百動。譬如吃飯要他先吃，然後大家才可動筷，他是牢裏的統領，掌管牢內的行政，當收到「監所稅」以後，大家以坐牢的年數多寡次第派分。其中因爲「輪頭」坐的年數最多，當然錢也算他得的最多。

志哥：你想在牢獄中不能做壞的行爲了嗎？但是不然，一般賭鬼的監犯，他們以監牢爲賭場，大賭而特賭，有一個監犯，據說輸掉數十元之多。

最有趣的，有幾個同監的說：「監獄是一個好地方，按時有飯送來吃。」據說有兩個無賴，他們故意在街道上打架給警察看見了拿進來的。

有一天，大家談着那一個地方的監牢最好的問題。一個坐牢者資格的說：「我坐了許多地方的監牢，其中以餘杭的最好，那杭州的雖然也好，但三面都是牆，只有一面是木柵。熱天眞難過得了不得！」

獄中飯是一天兩餐，每餐飯拖泥帶水的有一斤二兩。據說本來是一斤六兩的，是因那一次某縣長入監視察時，問監犯飯吃得飽嗎？大家回了一句「很好很好」之後，便改到一斤二兩了。菜是一碗湯菜。我起初肚子常常餓着，到後來也就好點了。

我們坐的監牢分上下堂，上堂總算還好，光線比較充足一點。下堂就黑得漆黑，眞是地獄！這是一般盜賊的兇犯一輩子的休息所。我雖在上堂的監獄，但是睡在糞桶邊，臭氣異難聞啊！

我從來沒有坐過牢，在這不見天日的牢裏煩悶極了。早上有時牢門洞開時，我出來在院子裏逛逛，那丘八老爺便放下鐵臉孔來嚇我。唉！這種風味是我有生以來未曾嘗過的。

那天，照得縣長的剪諭，是可出獄了。「閻王好見，小鬼難當」，一般「衙門鬼」繞着我，又費了一些開銷，我臨出時，放在獄裏的碗筷，又是「輪頭」收去了，我看看他的碗衙裏的碗，足足有一所小碗店好開張……」（澂甫）

青年之良友

青年進步

年出十册 國內定價一元五角 國外二元三角郵費在內 本局經發行下列各種書籍

人格修養　德育叢書　公民訓練　民衆教育

各種球規　宗教研究　公民掛圖 衛生掛圖　歷史傳記

詳細書目函索即寄

上海博物院路 青年協會書局

我們的立場

韜奮

本刊的言論或評述向以光明磊落的公開態度與國內外同胞相見，我們的立場原可於平日所刊布的言論或評述中見之，所以記者初意這篇文章可以不必做，但爲徹底明確起見，似乎還有畧作較有系統敘述的必要，故今特乘本刊五周紀念的機會，提出來談談。

本刊創辦以來的經歷頗簡單，最初一年的宗旨似未十分確定，記者承乏本刊自第二年起，接手後即確定宗旨爲『暗示人生修養，喚起服務精神，力謀社會改造』，方向較定，努力亦較專，至第四年起，經濟與管理方面均完全自立，幸得創辦者之絕對信任，記者乃得以公正獨立的精神，獨往獨來的態度，不受任何個人任何團體的牽掣，盡心竭力放手辦去，復得諸同事之夙夜匪懈，諸文友之熱誠贊助，纔有今日的一點基礎。依最近的趨勢，材料內容尤以時事爲中心，希望用新聞學的眼光，爲中國造成一種言論公正評述精當的週刊。現請再就本刊的實際情形，畧加申述。

（一）本刊是沒有黨派關係的，這並不含有輕視什麼黨派的意思，不過直述本刊並沒有和任何黨派發生關係的一件事實。我們是立於現代中國的一個平民地位，對於能愛護中國民族而肯赤心忠誠爲中國民族謀幸福者，我們都抱着熱誠贊助的態度。

（二）我們不願唱高調，也不願隨波逐流，我們只根據理性，根據正義，根據合於現代的正確思潮，常站在社會的前一步，引着社會向着進步的路上走。所以我們希望我們的思想是與社會進步時代進步而俱進。

（三）我們希望能藉本刊批評討論各種較重要而有意味的問題所採用的方法——含有分析的眼光，研究的態度，組織的能力，創造的思想——爲中國國民養成分析，研究，組織，與創造的種種能力；希望他們對於任何問題都能具有分析的眼光，研究

上海亞東圖書館

特價

▲期限 國曆一月底止
▲折扣 原售九折，今售七五折
▲郵費 照定價加一成，多退少補
▲此次特價以下列四十四種爲限

◉新書及重版書三十二種

版次	書名	著譯者	定價
新出	胡適文選	胡適自選	一元一角
新出	我的童年	林曼青譯	一元一角
再版	胡適文存三集		洋裝三元二角 平裝二元六角
新出	理論與實踐（書信體）	張其昀著	一元一角
七版	胡適文存二集		洋裝三元 平裝二元四角
四版	屈原	陸侃如編	九角
七版	紀念碑	蔣光慈著	五角五分
三版	（歐州近二百年）名人情書	魏蘭女士譯	正續各六角五分
三版	現代情書	張長阿編	一·二·三集各四角五分
四版	應用新聞學	任白濤著	七角
四版	中國教育改造	陶知行著	四角
四版	戀愛心理研究	任白濤譯訂	七角
再版	近代戀愛名論	任白濤輯訂	八角
再版	優生學與婚姻	高方譯	四角五分
再版	中國文學雜論	楊鴻烈著	六角
再版	愛的分野	蔣光慈，陳情合譯	一元二角
三版	翠英及其夫的故事	汪靜之著	五角
三版	犧牲者	戈魯陽著	六角
三版	義塚	錢杏邨著	四角五分
三版	轉變	洪靈菲著	六角
再版	明朝	林曼青著	五角
再版	流離	粵星著	五角五分
	產業革命	王靈皋譯	五角
	社會農業	王泳若譯	六角
	公共衛生之建設	胡宣明著	四角
	菩希金小說集	趙誠之譯	七角五分
	苦海	魯彥譯	六角
	伊所伯的寓言	汪原放譯	九角五分
	波斯傳說	章鐵民譯	六角
	大黑狼的故事	谷萬川編	七角五分
	孤墳	志行著	六角五分
	雨點集	田菁著	五角

◎加標點分段的舊小說十二種

版次	書名	洋裝	平裝
十一版	紅樓夢	洋裝四元二角	平裝三元三角
十二版	水滸	洋裝兩元二角	平裝一元八角
十三版	儒林外史	洋裝一元六角	平裝一元三角
六版	西遊記	洋裝三元二角	平裝兩元五角
七版	三國演義	洋裝兩元八角	平裝兩元二角
六版	鏡花緣	洋裝兩元二角	平裝一元六角
五版	水滸續集	洋裝兩元三角	平裝一元七角
再版	三俠五義	洋裝兩元七角	平裝兩元一角
三版	兒女英雄傳	洋裝兩元六角	平裝兩元
六版	老殘遊記	洋裝八角	平裝五角
再版	海上花	洋裝兩元一角	平裝一元五角
再版	官場現形記	洋裝三元	平裝兩元四角

的態度，組織的能力，創造的思想，不盲從，不武斷，具是非心，有辨別力。

（四）民族興盛與社會改進是要靠多方面各就其崗地能力而分工努力促成的，本刊不過是許多努力的無數單位中的一個，好像大海汪洋中的一個細流，所以本刊從來不存包辦一切的態度，只想竭盡我們的棉薄，在振興中國民族改進中國社會的許許多多努力中，希望能貢獻我們一個小單位或一個細流的責任。

以上所述的四點，第一與第二兩點可說是偏於事實方面，就是本刊現在的實際情形確是如此；第二與第三兩點可說是偏於欲望方面，欲望能達到什麼地步，要看我們自己的努力如何；我們只得盡其心力向前幹，幹得一分是一分，不顧妄自菲薄，亦不顧妄自尊大。我們深信一人所能自効於社會國家者只能各盡其所能竭力做去，故無所用其菲薄，但人生有涯，事業無盡，滄海一粟，所成幾何，故亦深知無可自大。十九，十一，二八。

新月月刊

撰稿人

胡適 饒孟侃 林語堂 葉公超 徐志摩 劉英士 謝冰心 彭基相 梁實秋 陳西瀅 余上沅 羅隆基 潘光旦 凌叔華 聞一多 鄧以蟄 邵洵美 沈從文 顧仲彝 徐景賢

特價預定

全年——實價三元 郵費二元加贈日曆一個

半年——實價一元六角 郵費一元加贈稿紙信封

胡適先生的四十自述在本刊本卷陸續刊登

以上海四馬路新月書店發賣

姆媽心長力短

爸爸不暇顧及

不錯不錯，新式兒童服裝的長處，大家所公認了。拖泥帶水的舊式兒童服裝，不久的將來當然成了時代的落伍者，不過新式兒童服裝的裁製，很不容易的，推測目前一般兒童心理，倒十十足足，個個喜歡穿新式服裝，再為吾國兒童推想新式服裝的來路，可憐得很，祇可說「姆媽心長力短，爸爸不暇顧及，」

因此三友實業社分一份心力，為我國兒童服務，委託中華職業教育社，創辦女子新式縫紉傳習所，製成種種新式童裝，貢獻全社會兒童應用。

江蘇省農民銀行

宗旨 在扶助農民經濟之發展以低利資金貸與農民

資本 國幣銀五百萬元

業務 (一)各種存款 (二)合作社及農民各種放款 (三)儲蓄存款 (四)農業倉庫 (五)其他匯兌貼現等銀行業務

總行 鎮江南馬路 電報掛號（儂）〇二〇九

分行 鎮江 南京 常州 無錫 松江 常熟 吳江 崑山 高淳 青浦 丹陽 徐州 嘉定 如皋

通匯處 上海 蘇州 揚州 南通

關勒銘自來水筆 為中國文具之先鋒

中國關勒銘公司

惠民奶粉
贈送調粉盅
特別大犧牲
惠民奶粉．係用清潔新鮮牛乳．在美國名廠科學精製而成者．質料純粹．含有滋養料(即生活素)極富．爲一種健身育嬰之聖品．且亦最合於華人體質．迥非其他一切非奶粉及代乳品所能望其項背．品質既佳．故其調服方法亦較煩．不若其他劣等奶粉之一沖即解．需時融化．此即惠民奶粉含有奶油乳酪成分最多之鐵證．幸各界未以調服較煩而忽之．茲本公司爲便利顧客沖調起見．不惜成本．特向外洋定製調粉盅數萬只．隨粉贈送．凡購惠民奶粉大號一罐．或中號三罐．或小號六罐者．均得贈送一只．零售每只大洋五角．爲數無多．至本年十二月底．(外埠寬限半月．)即行截止贈送．此盅用法便利．手續簡單．從此益臻惠民奶粉之完美矣．各代理店．均有贈送．
Vitamilk
惠民奶粉
NATURE'S GREATEST FOOD
THE VITAMIN MILK CO.
藍罐原質替牛乳
紅罐保嬰代人奶
用法
先將開水或溫水灌入盅內再以惠民奶粉放入用手搖之數度後即融化如鮮乳矣
華商
惠民奶粉公司
總發行
上海望平街申報館房子二樓
本外埠各公司藥房南貨食物店均有代售

鍾靈印字機之發明
及其經過情形

（廷）

鍾靈印字機。發明於民國十五年。經年餘之研究。始出問世。民國十七年。得工商部批准專利。是年冬。該機陳列於上海國貨展覽會。當時。參觀試驗者。均嘆觀止。時予亦亂爲印刷界空前之發明品。頗欲一識荊州。詢以發明人。仍居留法國。未能一親顏色。深以爲憾。去年冬。偶閱報章。更悉該機改爲汽壓。予因該機發明之巧妙。常縈繞腦際。遂徑往振泰公司一觀異洞。索該公司經理鍾敏君。殷勤招待。並介紹其令弟鍾靈君。（該機之發明人）談論久之。因論季芳之實。庭訓於元芳之上。予之締交於鍾君昆仲。實於去年始。故對於鍾君及該機始末甚詳。故擬爲介紹於讀者。

鍾靈君。以前所發明之彈簧機行世。因氣候關係。壓板變硬。致製版上。發生困難。去年。即停止發售。存貨山積。均付一炬。計損失在六七萬金以上。鍾君不因此而灰心。再接再勵。日夜靜坐於化學室中。窮極研究。五閱月而有汽壓之發明。但鍾君雖有化學之深造。思想之過人。而機械之設施。尚有種種困難。後得其同學高嘉鴻君之助。各項機件。遂得迎刃而解。今日之鍾靈汽壓印字機。印刷之清晰。製版之簡便。印紙之多。任何種印機。均無出其右。爾日來鍾君又有印相片之發明。想不日即可供獻於吾人之前。但可惜該機印刷。尚用人工。更望鍾君再有驚人之發明。將來不獨可藉以打倒舶來品。即文化之先鋒。亦於是有賴焉。

生活五周紀念特刊畫報 （戈公振編）

生活與世界有名的週刊

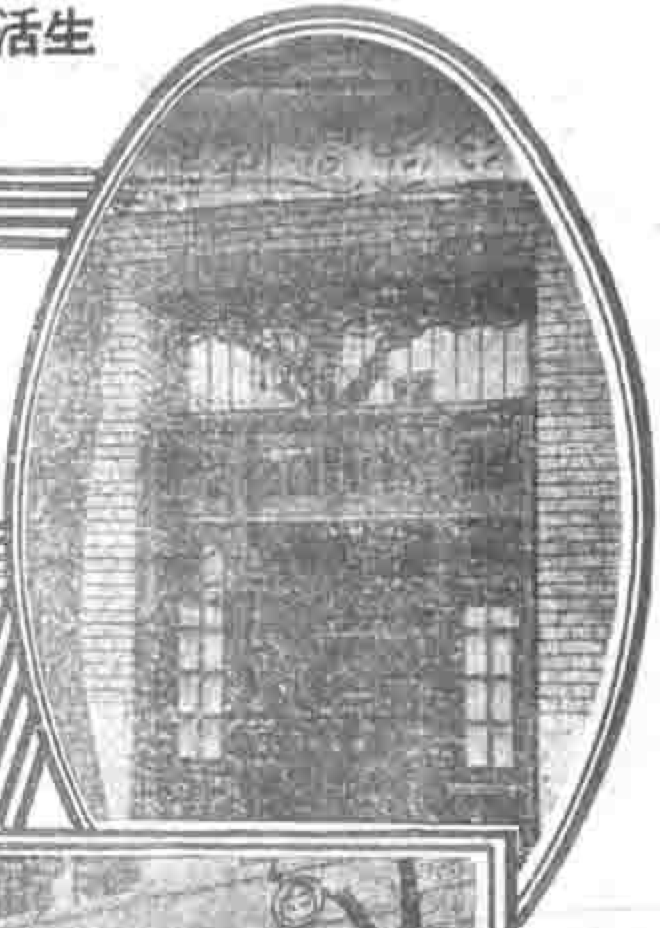

生活週刊社大門

生活週刊社全景

英美法意俄德西班牙日本各國最有精彩銷行最廣的畫報

生活報館形式的進化

民國十九年中國史上幾項新紀錄

奉軍入關戰事告一段落張學良氏就陸海空軍副司令後南下與總司令蔣介石氏晤商要政在中山陵前留影

國民黨第三屆中央執行委員會第四次全體會議於十一月十二日在南京開會決明年五月五日召集國民會議

中俄會議於十月十一日在莫斯科正式開幕時我方全權代表莫德惠氏演說凡合法締結之條約必始終遵守

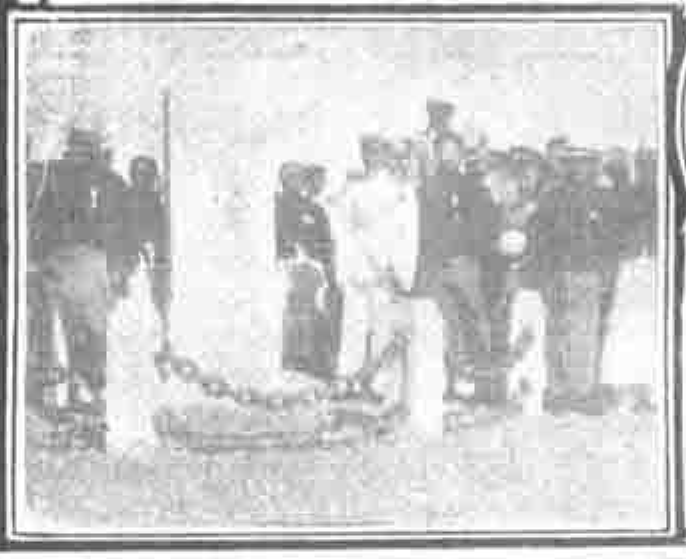

葫蘆島築港於七月三日行開工禮由東北交通委員會與荷蘭治港公司訂立合同以五年半竣事

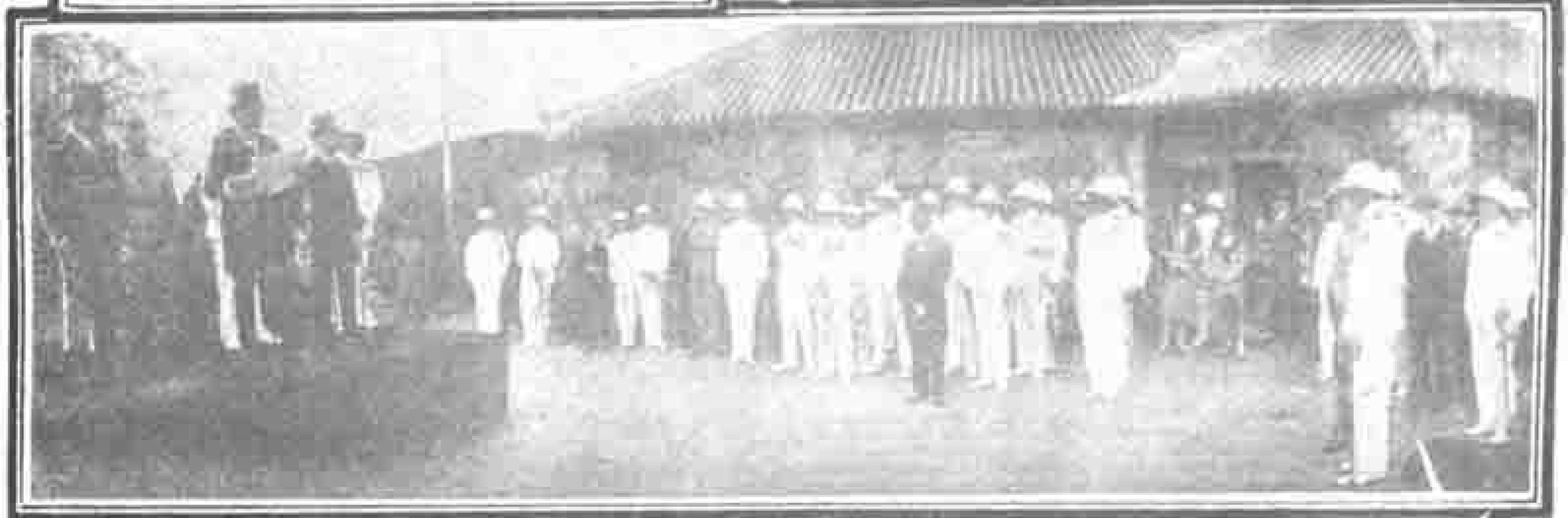

威海衛於十月一日收回時英國駐威大臣宣讀中英關於交還威海衛專約及劉公島協定

一九三〇年世界史上幾項新紀錄

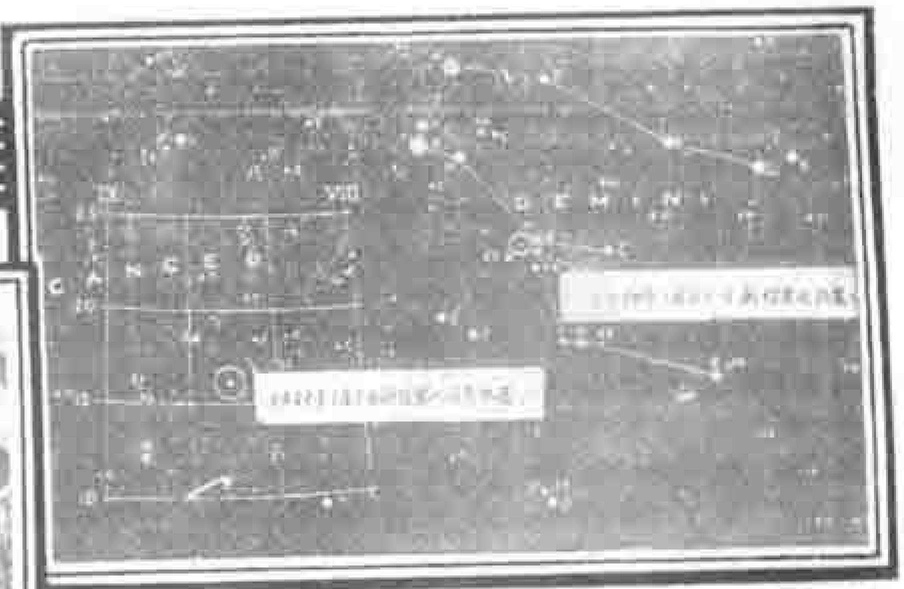

美國羅威爾天文台於一月二十一日發現新行星運行於海王星之外定名曰冥王星

印度獨立運動領袖甘地（有剃頭指示者）於四月六日引導羣衆掬水製鹽以示不服從英國法律

英美日法意五國於四月二十二日在倫敦簽字於海軍公約之情形時英相麥克唐納正致開會詞

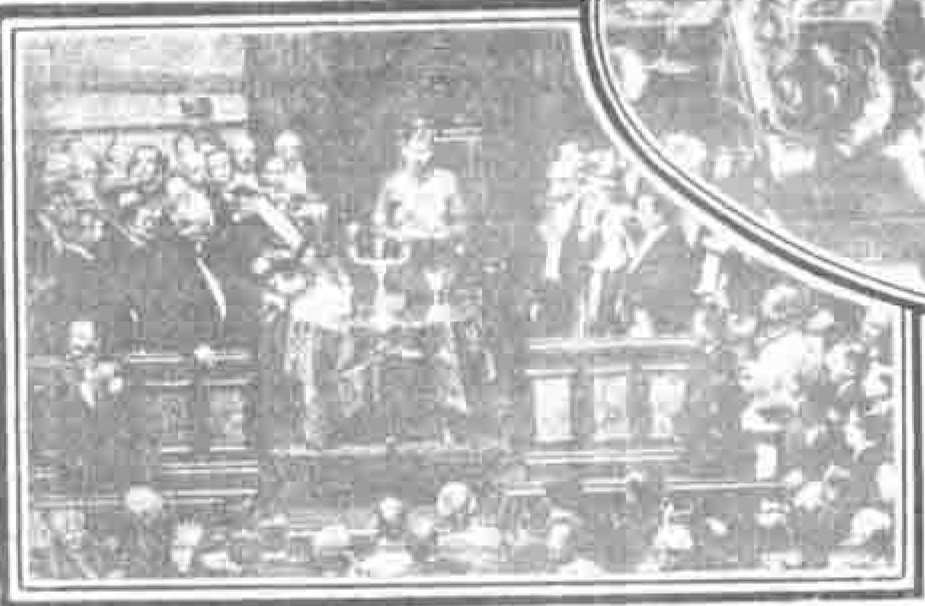

羅馬尼亞太子加羅前因戀一民女自願放棄王位乃六月八日忽又返國行加冕禮其子密米爾則降爲太子

美人裴爾德於六月十九日由南極探險回抵紐約於碼頭上觀者甚衆尤以發見南極爲最

法人貝隆德與谷斯德於九月一日從巴黎乘機逕飛橫渡大西洋以三十七小時四十七分安抵紐約

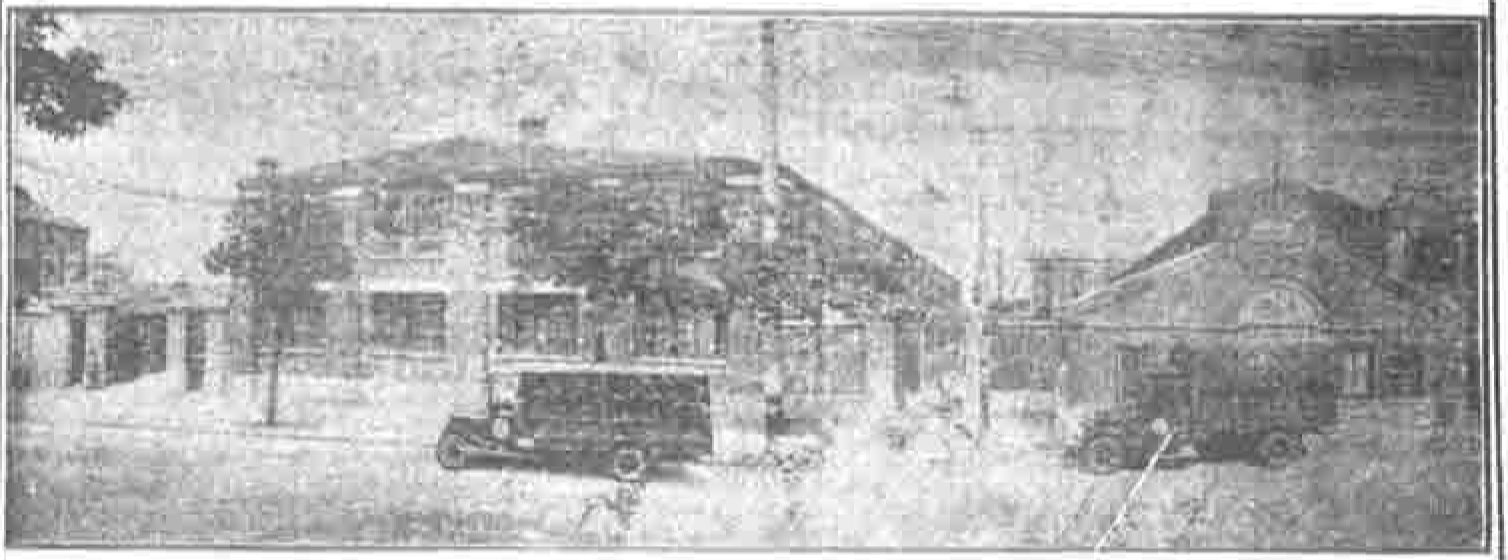

上圖爲上海華德路康元製罐廠總廠攝影該廠開創迄已十載規模偉大設備周至經營花鐵印刷製罐經驗極富近年勵行科學管理法邁展猛進出品之精良行銷之廣遠具有一日千里之勢中西各界名公鉅子紛來參觀幾無虛日最近如商務印書館總經理王雲五日本鈴木洋行總經理鈴木氏南洋兄弟烟草公司總經理簡玉階華僑巨商胡文虎氏該廠內觀後咸歎其振作精神爲不可及即東西諸偉人莫不認爲中國第一模範工廠足可與彼邦並駕齊驅茲該廠出品竟有運銷至日本美國者實可謂開吾國工業界之新紀元也亟錄之以爲我愛國同胞告焉

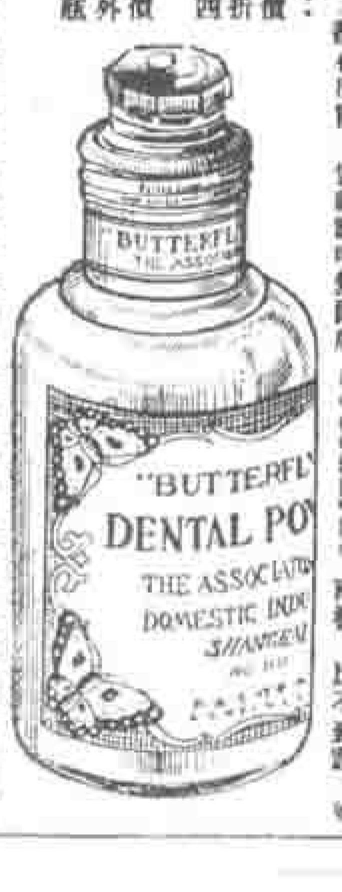

外觀如此，內容如何？

這一種的疑問，凡是用慣柏來品以及買到過贋假品者，一定是大多數同具的，本社因此，特將此種瓶內所裝之"雪齒粉"，另外裝作贈品小包，但寄郵票一分來社，卽奉一包，足供一月之用，是否可與柏來品爭勝，那就毋庸本社自誇的了。這種玻瓶裝的雪齒粉，各埠經售無敵牌出品之處，都有出售，但請認明無敵牌 BUTTERFLY 商標，庶不致誤，如向本社郵購計價如左：

1. 大瓶雪齒粉每瓶定價四角半特價減收七折外加郵費兩瓶二角四瓶三角半打四角
2. 小瓶雪齒粉每瓶定價三角特價減收七折外加郵費四瓶二角七瓶四角一打五角

附白

如需樣包寄一郵信需費四分除不合算者可照此用白紙以一分郵票夾入貼寄相紙之中卽作印刷品交郵寄至上海國貨路家庭工業社總發行所收到外貼郵票紙需一分可矣

無敵牌第一二三發行所

上海法租界南陽路
南市小西門蓬萊市場
南京路國貨商場

一個女子戀愛的時候

(八十三)

笑世意譯

貞麗臨走的時候，耶烈佛對她說道：『我今天正在想要替你買進一些證券交易，現在姑且暫停，等到我們把丁恩的糾纏弄脫之後再說罷。一兩天裏面我還有事情要和你面談。』

貞麗從耶烈佛的事務所回到旅舍之後，她就寫一封信給丁恩，裏面有這樣的幾句話：『……因爲你恐嚇耶烈佛，所以我現在已將我自己在他公司裏所開的戶頭退了出來。我並且老實把你的存心告訴了他，使他留心預防……』她把這封信付寄之後，就出門想到幾處職業介紹所去探消息。最近的一處離她所住的旅舍很近，所以她出門之後就打算步行到那個介紹所裏去，不料她剛在旅館門前轉身，忽然又瞥見隨着暗探她的人在一家門口上立着。他看見貞麗的時候，並不像從前那樣急於躲避的樣子，貞麗由此便知道已經有人告訴過他，說貞麗已經發覺他的暗探舉動了。

貞麗心裏想這種偷偷摸摸暗探的舉動應是犯法的事情，因此頗想去尋她父親的顧問律師嘉定納商量從法律方面籌謀對付的方法。但是她轉念一想，這樣操切有所未妥，因爲丁恩之爲人陰險多計，他所說的話是靠不住的，倘若貞麗對付他的手段用得太厲害，也許他要把以前答應她的話因惱羞成怒而根本取消，不再許她在一年內設法償還他那十萬元的款子，不再肯爲她的父親守祕密，放出謠言來毀壞她父親身後的令名，那豈是做女兒的人所忍視而不加避免的事情？況且丁恩對貞麗之橫加干涉，並沒有獲得什麼好結果，他雖托了范柏斯太太極力勸她不要尋覓職業，只要倚靠朋友的資助，但在實際完全失敗，貞麗反因此而不用假名，索性赤裸裸的用自己原有的真名，這樣一來，對於尋覓職業一層反而可以較前減少困難，丁恩之心勞日拙，徒自取辱，於貞麗方面並不發生他所希望的效果。故貞麗此時想只要耶烈佛留心防備，不至受丁恩的毒害，丁手段雖辣，有何能爲？這樣仔細一

較，貞麗便決意不與計較，覺得至少在當時尙無計較之必要。

貞麗跑到第一家介紹所，不得要領而出。後來跑到第二家介紹所，那裏面的經理對她說有一個機會，她相信是她可以勝任的位置。貞麗聽了當然爲之一喜。

據那位經理史東女士說，有一家輪船公司因爲收到了許多旅客來信詢問關於航行的種種情形，所以想設立一個諮詢部，在各重要商埠設立分部。在紐約的一個分部正在物色一個相當人材主持其事，這個人必須遊歷過外國，關於海洋航行的種種情形都能熟悉纔行。那個經理繼續着說道：『那些來信的內容我們也看過幾封，大槪都是已經預定了艙位或正在打算預定艙位的客人寫來的，其中有些問題却瑣屑的可笑，例如有的問應該穿些什麽衣服，有的問在船上如何交際，有的問暈船怎麽辦。』

貞麗聽了很高興的說道：『我深信這個位置是我所喜歡的。他們預備出多少薪水？』

『他們預備開始的時候每星期發薪水六十圓。這種數目雖小，但據我所知，將來事業發達之後，一定還可以增加的。』

貞麗覺得這個薪水還太小，所以遲疑了一會兒，後來纔回答道：『我希望的薪水雖還要大些，但是我相信對此事可以勝任，將來不怕不能增優待遇。如果對方願意的話，我倒情願做這件事情。』

那個經理：『你的話不錯，以你的材幹，前途一定有希望的。這個機會今晨纔知道的，我一知道這個消息，就想起你是一位適宜的人材。假使你尙未來，我也要打電話來通知你的。如果你現在就有暇，你就可以到那公司裏去看一位威爾卿先生。我剛纔也告訴他說有你這樣一位人材，答應他立刻通知你去接洽。我也早想這件事你一定願幹的。』

貞麗：『非常的謝謝你，史東女士。你想在午膳以前還來得及去接洽嗎？』

史東女士笑着回答道：『如你快些，我想還來得及。據威爾卿先生說，他在午後一點鐘以前還不離開公司的。我當再打一個電話給他，說你已在途中了。我很希望你能勝利。』

連環牌

中國

"PI-PA"

連環牌標準乒乓球

刻刻求進

絲毫不苟

中外名乒乓家贊許公認

各地重要比賽一致採用

質料符合國際標準

製法悉依我國規定

乒乓球脫膠，無論何國出品，皆不能免，然此不但是製造技術上之缺點，抑且爲用戶意外之損失，本公司於此悉心硏究，刻已見有成效，以後出品，可保永無此弊，設有發見，請即函告，本公司定必竭誠掉換也。

上海　東有恆路二一七七號

中國乒乓公司謹啟

日新輿地學社出版地圖要目

蘇甲榮主編　　社址　上海法租界霞飛路北亞爾培路寶隆坊十九號

蘇甲榮編

中國地理沿革圖

蔡元培題簽

地理沿革可分三項曰州郡沿革曰疆域變遷曰形勢阨塞凡此三事本圖均悉心攷訂上起禹貢下至現在內而本境外及四鄰合本版增補共圖三十四幅大小圖凡一百五十餘每幅內插附略說爲讀史地圖之最善本　張溥西先生謂爲近代諸家所不逮　梁任公先生序有「宜都夾漈有知可以瞑矣」之語其價值可知也

▲增補三版現已出書硬布面燙金字實價三元五角

最新世界現勢地圖（再版）

本圖以本國爲單位詳註駐外使領所在並用符號標明華僑蕃殖處又都市符號係按人口數目而分他如產業經濟等狀況普通地圖之無法表示者例如芝加哥爲世界第一屠宰場上海可稱東亞第一大埠等本圖均一一標明附世界各國一覽表爲普通懸掛用世界地圖之最善者定價每幅一元

最新實用中華全圖

國民政府統一全國後政治地理陸續變動頗多本圖爲最近出版之圖　本圖注重交通及國恥都會等材料以求適合一般國民之實用出版以來銷行甚廣現已增訂重版定價每幅一元

中山先生實業計畫圖

本圖於民國十四年出版現已三版添註外交上國恥上之新地名不少凡本黨同志及國民之欲具備政治經濟常識者不可不備本圖附實業計畫大綱一幅實價每幅三角

各國在華交通侵略圖

交通之於國家猶血脈之於人體至爲重要帝國主義者於吾國交通之侵略較任何他種侵略尤爲注意舉凡鐵路之修築內河之航行電線無綫電之包攬設立幾於無孔不入本圖均一一表明並附簡要說明以發國人深醒定價每幅四角

新測實用北平都市全圖

縱四十二英寸寬三十一英寸附遊覽圖七（六海圖西山名勝圖頤和園圖故宮博物院圖平津保一帶全圖電車綫站圖公安分區圖）附表十三種並有銅版風景畫實兼具北平指南之用定價每幅八角

國內戰事參考圖

即黃河長江中下游各省分縣精圖　定價每幅五角

莊子哲學

連史紙倣宋體字絹包角　實價每册六角

帝國主義者在華航業發展史

張心澂著　定價每册八角

預告

首都全市及京滬滬杭甬合圖
中英合璧最新上海地圖
不日出版

優待劵

敝社各圖實價者無折扣定價者八折如剪此劵直接向敝社函購實價者八折定價者六折寄費照實洋加一購圖書滿四元以上免收寄費年底爲限遠省寬限半月

代售處

上海生活週刊社
各埠民智書局
上海大東文華三民
鎮江商務分館處
蘇州振新書社
杭州集益合作書社
南京共和中央中南
北平建設圖書館
平津保直隸書局
瀋陽李滿章書局
廣州共和書局
武昌文化書局

高跨賽跑鞋 跳高鞋

上海西門
兄弟商店
～價錢低廉

孩兒面

唯一國貨潤面劑
秋冬洗臉洗手以後
少不了她的
大瓶七角半 小瓶四角 樣瓶二角
上海 羅威公司總發行
中法藥房暨各埠大商店經理

上海浙江興業銀行
房地產信託部

本部應顧客的需要延聘專家經辦下列各項業務：——

(一)房地產押款 利息極薄 不收佣金

(二)代客買賣房地 謹慎秘密 穩健可靠

(三)經租及打樣 辦事妥速 精確無訛

(四)代理各種保險 保費克己 行家殷實

兼收 存款 保息 分紅

倘蒙賜顧即請駕臨面洽定能博君滿意也此外兼收存款分定期、分期、長期三種存期較短利息極優保息之外並分紅利洵為優異訂有詳章承索即寄

地址 另設上海四川路七四號

亨得利

專售
高等鐘表眼鏡
總行上海南京路新新對面
分行六十四家遍設全國

胃病新藥
生生片

每瓶大洋五角 郵購寄費加一 家庭製藥社出品 各地藥房均有經售

五洲美容霜

美容妙品
上海五洲藥房發行

信箱

激昂

李秋水

韜奮先生：我現在要把我的心理告訴先生了。請先生眞確的糾正，因爲這個心理或許是大多數的青年的心理。

我生在這個不生不死的江西，時而土匪，時而共匪，時而抽這個稅，時而寫那個捐。如是我們這個粗衣淡飯的家，已經變爲苟延殘喘了。我的求學當然成爲問題，簡言之就是：在家庭方面，朝不保夕；在個人方面，讀得今日，讀不得明日，這些還不很要緊，最可恨的是我自己坐學堂，我爲什麼要受這『勞什子』教育，造成今日一個無力生產的公子少爺。倘使我出世後就一字不識地去做農，現在土匪也不能把我怎麼樣，生活也不至困難，現在受了兩三年的『所謂教育』，不但沒得益處，反而比農民多兩層憂愁。農民祇曉得憂自己，而我卻曉得憂民憂國，農民在現在可以自由。像我呢？歸家去罷，土匪見了，說我是國民黨，鎗斃。在南昌住罷：（一）經濟困難，（二）大兵見了，不說你也要疑你是共產黨，因此種種我於是生出了一種討厭現在的心理，進而至於厭世。但是我的心性，素來激烈，所以對於厭世之念，認爲弱者所爲，故早已取消。然而我並不怕死，故近來我認定，我自己一定要爲極激烈的奮鬥而死，既然現在的學生是站在匪與頂着革命的牌子而實爲軍閥的兵之間，進不能生，退不能活，不如大家團結起來，作有秩序的暴動以抵制而消滅變方。雖然這是不可能，但是比那樣的死，總要免去一個弱者之號，所以我時常這樣向學生演傳，學生雖然都拍胸讚稱，但是他們總免不了一個怕死之心，如是我也不再去演傳了，等他們這般豬樣去做俎上肉。我自己卻要刺一個假革命的軍閥，或一個萬惡的土匪而死。因爲前途沒有希望，不如這樣激昂的做一件稍有熱血的事

千古不朽第一部歷史小說

三國志

周大荒著
曹聞雪評
于右任題
吳佩孚序

是一部人人愛讀的三國演義革命史
是一部百讀百味的現代純文藝小說

六十大回 八十萬言 八大厚册 定價四元 彙售六折 隨書奉送 函購寄費 二角一分

上海四馬路中
卿雲圖書公司

科達麥精魚肝油

能建立孩童永久健康之基礎

科達西藥廠出品

每天早晚千萬別忘了

衛生 耐用 經濟 美觀 的

國貨精品

心一牙刷

業能。先生認以爲對麽？我既然是一個有智識者，實在看不上這些事，所以不得不這樣做，先生如果以爲不對，那就請先生眞確的糾正而指導。全國的青年，尤其是中學生，現在那個有心讀書？那個不是有了一種憤世而厭世的心理？負有領導責任的人，如果不迷起設法，將來恐怕不可收拾、因爲這正是共產黨利用的一個好機會。

先生你願指導而糾正麽？草此順頌近安，並祝生活週刊萬歲。

李秋水鞠躬。

十一月廿一日，南昌。

李君這封信之激昂悲憤，看到的人而不爲之感動者必是沒有了心肝的人。處今日之中國，內憂外患，交迫而來。除極少數搜括民脂民膏的享用階級外，若再不知感覺激昂悲憤者，必是麻木不仁的活死人。但是我們雖對李君表示十二分的同情，而對於李君的消極態度則未敢苟同。我們以爲環境儘管惡劣，我們仍須抱着一息尚存此志不懈的態度向前進攻，所謂紮硬寨，打死戰。我們要想堅持這種態度，不爲薄弱的意志所動搖，須有相當的信仰，然後纔能於狂風駭浪中不失舵，於千苦萬難中不灰心。就我個人愚見所及，以爲有兩種信仰特別的重要：第一種所當深信不疑的，是『憂民憂國』的事情不是短時期中所能一蹴而幾的，我們所見愈遠愈大，則忍耐堅毅的精神亦須與之俱遠俱大。關於這一層，我覺得朱經農先生在晨風半月刊

安樂棉織廠

眼睛商標 眼牌 毛巾 全幅 被單 美麗 枕套 絲光 汗衣

眼鏡商標

眼棉品超軼有畫皇輕淡瀟精各不
牌織有艷麗富堂有描寫淨緻自同

「發行優美標券」

總發行所——上海南京路石路轉角。

中南 鹽業 金城 大陸 四銀行儲蓄會

本息由四銀行擔保
紅利各會員照分

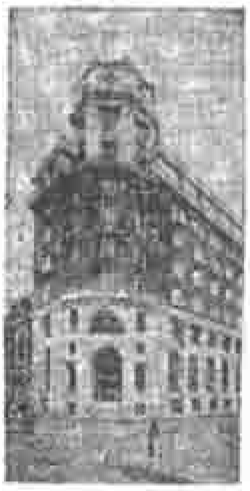

上海四川路六十九號

▲簡稱四行儲蓄會▼

配合最道地
質料最純淨
含量最富足
味道最好吃
功效最偉大
價錢最合算

上海南京路抛球場
集成公記藥房
發行

讀 人文月刊

如得開發智識寶藏之鎖鑰

第九期出版

全年連郵費二元
半年連郵費一元

總發行所 上海辣斐德路亞爾培路西首小菜場路一號人文編輯所

代理處 生活週刊社書報代辦部 文明書局 新月書店
代售處 商務印書館

本刊除注意現代史料每期發表有系統之著作外並有最近一百餘種重要雜誌要目索引包含各科學術爲學者著者所設立作學者作文所必備之參考品

創刊號中（現該刊已停辦）發表過一封信，裏面有一段很值得介紹：『社會問題是多方面的，社會病態是很複雜的．要謀社會的改革，不是一人一手所能成功，更非一朝一夕所能奏效．美國十三州雖在一七七六年已經脫離英國而獨立，但是他們的社會問題和政治問題，一直等到一八六五年南北戰爭終了以後．才漸漸得到完滿的解決．法國大革命雖然在一七八九年已經開始，但是法蘭西共和國的基礎，一直到一八七一年普法戰爭以後，才算立定了．其間都經過八九十年的歷史，政治的革命易，社會的革命難．政治的革命尚須經過相當的時間才能成功；社會的改造自然非有更長的時間和更切的努力不可．』不過這種歷史給我們的教訓決不可作為我們因循苟且的藉口，卻應該用來增強我們的忍耐堅毅的精神．

第二種信仰是：用出世的精神來幹入世的事業，沒有幹不好的；再說得直截了當些，用不怕死的精神來幹自己對羣衆所能幹的事業，沒有幹不好的，因為死都不怕，便很容易做得到富貴不能淫，威武不能屈，貧賤不能移的性格；便很容易不怕吃苦，不怕困難，不怕阻礙，不怕失敗，奮勇正直往前而不知什麼叫做自私自利，什麼叫做煩悶無聊．李君說『我自己卻要刺一個假革命的軍閥或一個萬惡的土匪而死』，這種『出世的

上海最高尚之西餐館

雪園

潔淨精美

招待周到

靜安寺路跑馬廳對過 華安房子東首下層

餚饌精美 裝璜富麗
幽雅潔淨 寒暖咸宜
地點適中 交通便利
絕無喧擾 尤與衆異
座位招待 能滿尊意

午餐 一元
晚餐 元半
茶點 五角
半夜餐 一元
特別菜另價

電話 六六一一一號
華安總經理

立信會計師事務所附設 會計函授學校招生

本所會計專修夜校創辦已歷六屆課業素主嚴格尤切實用本埠生徒百人服務各公司商店及銀行均能勝任愉快惟外埠學生每苦不能來滬入學紛紛來函請求函授因之函辦函授科以應需要自開月以來各地入學報名入學者已逾一百數十人復擬添設科目計有商業簿記會計一科現應各界要求再添設公司會計銀行簿記科以便學於簿記已有相當程度者之練習另印章程函索即寄 校址上海江西路四五二號（原為六十二號）

主任會計師兼校長潘序倫啓

力果珍代乳粉

嬰孩代乳吃

成人當補品

品質優良 補力富足

價錢便宜 服用簡易

上海中英大藥房發行

調經丸

此丸功能調經種子藥性和平絕無偏勝凡經帶之症如係先天的當培腎如屬後天的大都因憂志拂逆致心不生血而食少或心火偏盛而經下或肝不統血而過多或脾陰不足而早絕常致先期過期腹疑帶下等等延久不治則筋絡而肌肉消瘦或肝斷而火旺氣喘此丸培心腎而調衝任故所有經帶各症悉能治之惟服劑藥則遠效所謂欲速則不達王道無近功也仿單承蒙即奉 每服丸值洋四角可服四天

上海霞飛路呂班路東五風里國醫何公度啓

精神』，這種『不怕死的精神』，是記者所萬分敬佩與贊成的，倘若李君眞幹出了『這樣激昂的……稍有熱血的事業』，我決不願說『不對』。但我却不勸李君一定要往這條路去，因爲這樣一來，李君不過以一人拚一人；我更希望李君能利用這種『出世的精神』或『不怕死的精神』，向學術方面或社會服務方面進攻，不止一刀殺一人，將來却能盡量利用自己的特長救濟數十百人，或千百萬人。我不希望中國多出荊軻聶政，却萬分願意夢寐不忘的希望中國多出幾個拚除萬難的林肯，多出幾個堅苦卓絕的甘地！

我深信我們倘能有以上所述的兩種信仰，便可有極堅強的忍耐，堅毅的能力，便可有極堅強的排除萬難與堅苦卓絕的精神，無論什麼『不生不死』的局面，不足減其一毫的勇氣，不足損其一毫的奮鬥精神，『討厭』與『厭世』都是屈伏於堅苦的表示，屈伏於困難的表示，天下最無可救藥的是自願屈伏。

以上是和李君討論我們處此仍在過渡時代的中國所應有的態度與精神。至李君所涉及的關於個人的家庭經濟與求學問題，那是要根據各個人所處的個別的實際環境與具體情形，在可能範圍內盡其心力作相當的解決或處置，很難憑空作懸揣的具體建議。

編者

馬利工藝廠

財政部批准註冊商標　沿途免重徵

本廠自五四創辦以來專製馬頭牌各種

水彩畫顏料　油畫顏料
廣告畫顏料　粉畫顏料
炭畫顏料　繪圖墨水
講義挾　打印墨水
簡易複印器　打號機油
印章油　硃砂印泥
打印盒　畫圖用品

選料純淨製造精良久已暢銷海內如荷惠顧請向各文具儀器店各大書坊採購無任歡迎

上海馬利工藝廠謹啓

訴訟實習

定價大洋四角

出版者
上海法學院四五級實習團

代售處
生活週刊社書報代辦部
文明書局
世界書局
紅棚路上海法學院消費合作社

本書爲上海法學院假法庭審理結束之民刑事訴訟案件都十萬言各類書狀例稿程式無不詳載並經名法學家審定內容豐富不啻爲法律學校學員練習實務之借鏡抑亦研究例案之絕好資料也

白蘭霜

雪白，如白雪之白
蘭香，爲王者之香

先施白蘭霜乃膏霜中之王者

發行所上海天津路
製造工廠上海西華德路

爲輔助工商業調劑金融最安善的方法

發行國內押匯匯信
貼現商業簽見匯票

章程函索當卽寄奉

上海商業儲蓄銀行

（總行上海寧波路）
（簡稱上海銀行）

送入火坑

竹友

編者先生，我是中國女子當中的一個不幸者，我現在處的地位是很可憐！很危險！我自從看到貴刊後，不但覺得內容優美，可以促進社會，並且有信箱可以供一般無告者的質疑問難，現在敢將我數年來幾種疑難問題，請先生代我解决一下，我的不幸的情形也不得不附帶着敍述一下：

我是舊式家庭中一個女子，我父親是很頑固的，不過我也受過中等的教育，這是他老人家一點覺悟處，自十歲那年（民國元年），就由我父親與同邑某氏締結婚姻，那時正在孩提時候，親友們向我取笑，我只有怕羞的份兒，那裏曉得這種婚姻是很危險的呢！

到了民國十年，於是對方就有結婚的提議，我那年已有二十歲了，那時正在杭州女子師範讀書，曉得這種婚姻的不合，並且深曉得對方家庭的頑固腐敗，子弟都是公子哥兒的皮氣，不學無術的人，家庭生活是官派十足。

因此提起婚姻的事，我就覺得很可怕，我的父親也已經曉得他們的情形，雖然頗有悔意，然而格於舊禮教的觀念，以解除婚約爲可恥的事情，就不得不硬着頭皮將女兒送入火坑了！我也曾極力的反對，因爲受種種壓迫，結果仍嫁入黑暗的地獄，我的生活也就從此陷入苦境，悲劇也從此開演了！

我去了以後，完全過官僚派的生活，早晚

中式西式服裝均有現成做好

貢獻大衆許多便利

▲中式男服類▼

棉袍（自由布裏）	九元半
棉袍（廉價布裏）	八元半
駝毛絨袍	十四元
單衫、長衫	五元
夾衫（自由布裏）	八元
夾衫（羅緞布裏）	七元
夾襖褲 每套	六元半
棉襖褲 每套	七元半
夾背心	二元半
棉背心	三元

▲女服類▼

單旗袍(?)	三元半
夾旗袍(?)	五元八角
夾旗袍(?)	六元八角
棉旗袍(?)	八元半
棉旗袍(?)	九元半
小馬甲	二元半

▲新式男服類▼

單西裝	七元
夾西裝	九元半
夾大衣	八元半
單學生裝	五元半
夾學生裝	八元
單中山裝	五元半
夾中山裝	八元

▲童服類▼

單西裝	四元半
夾西裝	六元
加大單西裝	五元
加大夾西裝	六元半
夾國民裝	四元半
夾女孩衣	三元半
女學生衣	二元一角
夾女學生衣	三元八角
女寢衣(?)	二元五角

三友實業社出品

品類繁多不勝備載歡迎參觀

一日三餐
千萬別忘了
精美，適用，經濟，衞生，的
勝德人造牙筷
廠址小沙渡路

水彩顏料

金城工藝社出品

種類

11 大號軟錫管裝 藝術專科用

12 小號軟錫管裝 每合十二種色

13 小號軟錫管裝 每合六種色

以上三種均裝成紙合 最合中小學校之用

總發行所

要請安，操作如同奴婢，最可恨而使我永遠不能忘記的，就是禁止我和同學娘家的通信自由權，來的信從中藏匿，不給我看見；去的信是不准僕人代我寄出。先生你看他們這種專制手段是何等可惡呢？結果因爲在淫威之下，就此與朋友手足斷絕通信，我是何等的痛苦！

我那丈夫雖自命爲書香子弟，說也慚愧，連寫封普通信札，都是別字連篇，其餘可想而知了。我每每勸他求學和謀自立，他就要和我口角，他的雙親還要幫他偏派我的不是。說『你不必勸他，我們有錢，不會餓死你的！』像這種是什麼話？然而不幸在民國十六年上，他父親的積蓄幾乎破產，他的有恃無恐的金錢，就不能算他的了！我的這位丈夫意志更爲薄弱，因了焦急而走入自殺之途了，我以後的生活是不言而喻的更要痛苦了！

後來由我娘家的理論，由他們給了數千元，作爲我母子二人贍養和將來教育小孩之費，我想這數千元的贍養費也決計不可作爲泰山之靠，所以很想在社會上謀一相當的職業，以維持個人的生活。現在有三種意見，請先生代我解決一下，俾可指點我的迷津，使我有所適從。

（一）我想研究一種專門學問，不過不願再入學校過呆板的生活，並且還有小孩的累附，自修呢又沒有良師的指導，先生你能爲我介紹一個指導者嗎？

（二）我想創辦一種實業，我的胞弟有鑒於現在中國農業的式微，他很想辦一個農業試驗

上海中國實業銀行廣告

儲蓄部

零存整取 例如每月存洋四十六元三角三分至十年期滿可得 洋一萬元之整數

長期儲蓄 此項存款以五十元爲一份期限分三年五年十年三種除保證息七厘外新定章程 （可分紅利）

整存整取 例如一次存入洋三千七百六十八元八角九分十年期滿可得 洋一萬元之整數

保管庫

式樣精巧・實地堅固・手續便捷・租價低廉

▲印有詳章函索即寄 ▲地址 北京路卅八號

電話一八七二五——二九 經理室一一六〇九 電報掛號 中文二三四七 英文Natind Bank

真美善月刊

第七卷第一號要目

英國獨而思象

民族主義文藝運動的檢討 虛白

墨子之社會思想 郎獨步

藝術家的地位 A. A. Milne著 季肅譯

三稜（八） 虛白

瀛王的吩咐（詩劇） 陳晉選

你在何處 應琰

滾石……M. Gorky著……陳六竹

滅跡 趙鉦楣

歸宿 莊心在

牛 散文三篇 詩四首 周靜生

真美善俱樂部輪迴小說

價目 每期二角八分 半年一元四角 全年二元二角 郵費 國內每期二分 國外每期八分

上海 真美善書店發行 生活週刊社經售

沈錡律師

事務所 上海梅白格路鑫益里內森鑫里六八九

電話 三六六三六

中華口琴會

徵求男女會員

口琴爲現代新興之樂器，音韻清雅，學習簡易，攜帶輕便，滬上近頗盛行，惟限於學界方面，一般民衆每苦無從學習爲憾，本會因鑒於口琴非常適宜國人之娛樂，亟須提倡與普及，爰發起組織是會，特請口琴專家王慶勳劉因二先生指導，分(一)口琴班(二)口琴隊，均設日夜兩班，以便各界加入研究，凡愛好高尚音樂者，無論初學舊學，不拘性別，均可報名加入，簡章函索卽寄。

會址 本埠四川路北京路口水明昌三樓

生活

上海北市代定處

南京路中文明書局

四馬路中新月書局

福來電器行

本公司專售各國最優等電氣物品如新穎電燈時式樣燈與外電風扇電爐等一應俱全兼包裝一切電氣工程成績優良素爲各界所讚價格克己諸其餘事如蒙賜顧無任歡迎

上海湖北路三二三四號

電話一二一三三號

場，改良蔬菜和果品的種植，並附帶着養雞養蜂，徵求我合作，我很贊成他的意見，我因爲我和他都沒有深造的學問和經驗，對於這事業，又沒有大的資本可以聘請技師，因此還遲遲未曾進行，先生你的識見很高，有無較好的辦法，可以指點我們一二，供我們的參考？

（三）是消極的辦法，就是以上兩個志願不能達到目的，就要將他們所給的錢，和他們的小孩，一併交給他們團管的人，我當謝絕世事，找一個清淨地方，黃卷青燈，以了餘生！

我這篇東西，先生以爲尙有登入貴刊的價値，就請在貴刊中答復我，請署名竹友，否則請將回信寄到常州……收可也（此處詳址及姓名是編者遵囑代爲省去的）此請撰安。

十九，十，廿九，常州。

我們靜聽了竹友女士忠實誠懇的娓娓詳談她的身世，異覺感嘆無窮，我們只深怕未把自己親愛的女兒『送入火坑』的父母有相當的覺悟。

女士力謀自立的志願我們非常敬佩，講到她所提出的『三種意見』，第三種也是一種痛苦的途徑，我以爲決不是好辦法，此外第一種的意見，欲研究一種專門學問而又不願再入學校，恐怕不易達到目的，以中學畢業的程度，也許可尋覺機會擔任相當機關裏的書記或職員之職，雖有『小孩的羈附』，每日在辦公時間也許不無安置的辦法。如無意於此，則對第二種意見未嘗不可詳加考慮。女士現在僅存的一

金城銀行廣告

總行 天津

分行 北平 上海 漢口 大連 哈爾濱

滬行 上海江西路二百號 電話 經理室 六一三五〇 營業部 一一三八〇〇

營業部 存款 放款 匯兌 押款 貼現 押匯 買賣有價證券 買賣生金銀

儲蓄部 特設分期 特種定期 整存整付 整存支息 特種長期 活期儲蓄 零存整付 儲蓄禮券

保管部 保管各項密封貴重物品及有價證券代收本息滬行建有堅固保管庫出租大小保管箱

▲詳章函索即寄

中華書局

日本湯本求眞著 皇漢醫學 黃巖周子敘譯

三卷出全 每卷一厚册 精裝各三元 平裝各二元

日本湯本求眞氏，本爲西醫專家，後覺西醫仍未臻完善，潛心研究漢醫學十八年，就研究所得，著爲是書，對於漢醫學上之闡發貢獻，一般讀者早有定評。故黃巖周子敘先生，譯成漢文，以餉國人。馬君武先生題詞：『發宇宙之秘密，謀人類之健全。』其價值可知。全書共三卷現已出全。（B218）

諸君熱烈盼望的

各科常識答問

出版了！

每部兩厚册一千餘頁 定價兩元 特價一元

敝局爲適應升學及自修諸君，於短時內求得各科的綱要起見，特請各專家編輯是書。凡初中至高中應習各科莫不應有盡有，設問旣周詳，答題更精當，務使讀者收事半功倍之効，原稿並經國立武漢大學各專任教授校閱內容益見精彩，本書出版無多，定價特廉，好學之士，欲購從速。

武昌文化書局出版 武昌察院坡街

代售處 生活週刊社 書報代辦部及全國各大書局

教育界之大貢獻

本社自創辦迄今已有數年之歷經組織完備手續簡便凡各地圖書館或讀者欲購各種中西書籍雜誌均可將名稱開列寄交本社委託代辦代訂既省手續又省匯費倘日後所出版之原價另給特別折扣並不收取手續費以示優待而達本社服務社會之旨迺如蒙各界 見詢或惠顧無任歡迎如荷賜函介紹則尤深感禱矣

環球書報雜誌社啟 上海博物院路念號

國醫 何公度

治醫十餘年精傷寒雜病婦孺各科論病痛切處方負責誠近代醫林中所罕見（陳瑞遺）

診所 麥飛路呂班路東五鳳里一號

門診一元二角小孩六角六十出診四元四角路遠酌加貴病不計

些積蓄異是所謂「血本」，殊應特別謹愼，講到這種事業，當然是一件好事，辦得好當然是一種很好的生產事業．不過記者非農業專家，對此關於農業的專門具體問題，未敢妄出意見，倘女士有意商量，我們可代爲設法介紹專家，由女士的「胞弟」或她自己一同去詳談一番，此事還有一點也很重要，就是女士那位「胞弟」的性情人格。因爲我曾看見有人被親戚邀同經營商業，邀者不忠實，弄得受邀者大吃其虧，這種話，女士的「胞弟」聽了切勿火冒，我並不是說他也是此道中人，不過憐惜女士身世之悲苦，代作過慮之言而已。

總之，女士已受有中學教育，求自立倘不甚難，務望從容計議，千萬不可向壽觀方面鑽，這是記者要很誠摯的貢獻給女士的一點微意。

編者

生活週刊社

附設

書報代辦部

本社爲謀利讀者及同業計，特設書報代辦部，專辦代購代定現批發售各種有價值之書報，手續簡單，寄遞迅速穩妥，本刊讀者並可享得各書局門市實價之外再打九折或九五折之優待，詳章及書目等函索附回信郵票即寄。

燃燒柴油

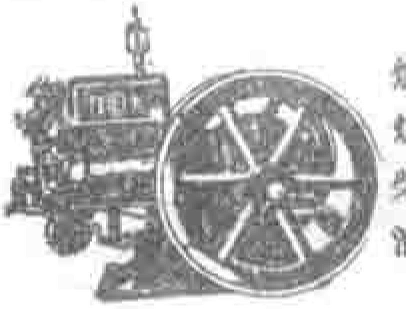

馬力充足

國貨要聞 國人自製煤油發動機後舶來品極少進口據調查所得單就上海一埠論民國十八年份共造出大小馬力三千匹以上卽**大隆**牌一家已出一千七百馬力超過全數之半於此可見**大隆**牌發動機在競爭劇烈之市場上能以優良製造廉價售諸顧主實抱有服務精神提倡實業之雄心也

拖動：淡水，軋花，軋豆，榨油，磨粉，電燈，無不經濟合算。

總經理　光裕營業公司機器部

上海江西路五八號　電話一九八六四

華通書局預約書

狹路寃家 出版了

＝伍光建先生譯＝

精裝二元六角

一週紀念 **大廉價** 十二月半截止

外版書八折

本版書七折

上海 四馬路望平街口 北四川路底一九五號

康元印刷製罐總廠醫務
同德醫學院教務長

醫學博士 **曾立羣**

診所 四馬路麥家圈口中西藥房

電話一一四二〇 一一四二九

門診午後時至五時七時

張壽 **內痔靈丹**

福壽製藥公司出品
杭州新民路壽山醫院總發行

內痔症，患之者衆，乃以目力所不獲觀見；且時重時輕，故常忽之；不知此症是慢性內症之結果，最能損害臟腑，實人生一大關阨也．初期：僅覺大便失暢，肛內燒灼，痛，癢，兼有流血；年久難愈，成痔管，痛苦尤深，終身之痔疾矣．本靈丹有根本剷除內痔之功，服藥數日，卽能止血止痛，消腫，脫離無累；凡三年以內之內痔，一瓶可得痊愈；盒內附有詳細說明，並有內外各痔變化解剖給圖，閱之可以瞭然；並指導攝生諸法。

每瓶服二十天　價洋六元

（保存券）凡剪此紙來購者祇收四元

CARTER PEN

New and Beautiful Colors
All Carter Pens have the
Rocker Spring Clip and
Osmiridium Point

卡德最新式，及各種
珠光筆，現已到齊，精
緻美麗，迥非別種
可比. 欲以禮品，
餽贈親友，能留
永久之紀念
者，唯有卡
德筆，最
為相
宜.

最新式：美麗：堅固：唯有

卡德自來水筆

中華書局

獨家經理

Sole Agent for China
Chung Hwa Book Co., Ltd.
Shanghai

中華書局發行

手提箱式

三用複印器

全副實價十七元八角
（三種應用附件全）

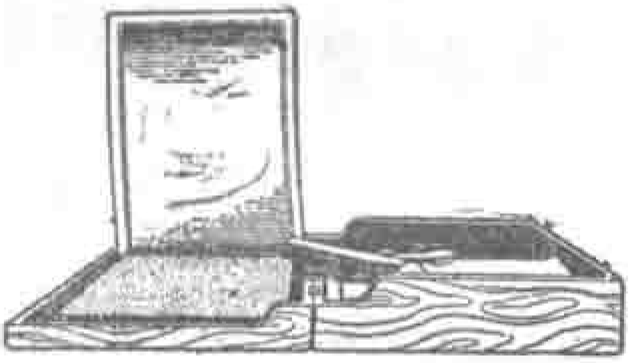

複印器、為學校商店各種機關印刷講義傳單文件、以及各種宣傳文字之唯一利器、舊式複印器、製作粉單、印件難於清晰、且複印之數無多、現本局特製一種新式三用複印器、堅固輕便、用法簡易、凡毛筆鋼筆及中西文打字三種底稿、無論中西文字圖畫均可印刷、清晰異常、本器底稿因有絹面保護、故複印數目、能比任何複印器特別加多、實為最完備之複印器、如欲索閱本器印刷樣張、函示即奉、

中國唯一的經濟刊物

民國六年創刊

銀行週報

每星期二出版

全年五十冊

零售每冊一角五分

預定 半年三元 全年五元

國內郵費在內

國外郵費照加

內容

本報載各篇文字，均係一時經濟學者著述，介紹一般經濟的理論及實際，關於財政商業金融各方面之問題，亦均有相當的討論與研究，例如：(一)公債整理問題(二)裁厘加稅問題(三)統一幣制問題(四)廢兩改元問題(五)銀行業務問題(六)金貴銀賤問題，及其他各種問題，無不論列詳盡。尚有世界經濟要聞，國內財政經濟消息，每月附刊之經濟統計，更有關於金市，外匯，紗花，絲茶，洋厘，銀拆等記錄，均繼續不絕，詳載靡遺，材料豐富，歷久價值愈永，爲一般經濟狀況之唯一重要參考書。

總發行所 上海香港路四號 銀行週報社 電話一四〇〇三

代理處 上海華龍路生活週刊社

上海 北平 天津 漢口 遼寧 重慶 杭州 廈門 廣州 商務印書館

狗頭老牌絲線絨襪

上海鴻興襪廠出品

頂好鋼管床

一年一度

自國曆十一月二十五日起

特別大廉價

三星期

大華鐵廠

上海江西路三洋涇橋北

電話六一四八〇

每週大事記

自十二月四日(星期四)至十二月十日(星期三)　記者

國內

◎蔣張諒解的內容　陸海空軍副司令張學良氏於十一月十二日抵京，十二月四日北上，蔣張兩司令開誠相見於新都，可謂我國時局由戰爭走入和平之開始期，蔣主席嘗謂此次戰事結束為中國最後之內戰，希望中國和平統一以謀建設的一般國民，固極望此語之永確。蔣張携手，不但在我國和平統一上有重大關係，而與東三省有切身利害的日本，亦因此感覺不安，聞將有新滿蒙政策之商定。關於兩氏對於軍事與政治各方面之諒解，綜括各方見聞，其內容有如下述：(一)馮閻必須出洋，如違抗，張即率軍進擊晉軍，蔣即立派勁旅進攻國民軍，(二)東省軍隊由張改組，俾與中央所定制度符合，(三)東北之軍政張有全權，在該區域內之黨部亦由張全權主持，(四)東北之財政機關歸中央監督，國稅路款悉解交中央，惟東省之軍政費則歸中央擔負，(五)外交由外部負責辦理，(六)共同撲滅或有之內亂，力維國內和平。惟據九日消息，張氏對於以上各項，尚須到瀋後與東北諸巨頭作最後之決定。

◎姍姍其去遲的馮閻　千呼萬喚的馮閻出洋問題，最近似有實現之可能。據八日天津特訊，閻氏忽於十二月一日晨微服到津，僅帶書記二人由五台乘汽車到大同，到後卽投宿小店，換乘北綏普通車，買三等票，沿途軍警雖未注意，因平時照片揭載報上者過多，故車中同乘之旅客頗有人注視。到北平後卽入小棧房，後以赴津晚車已開，遂僱汽車駛天津，到時逕至其妹壻薄永濟處，薄寓法租界，時全家已睡，閻叩門不開，又不願明言自己為何人，相持多時，最後閻囑僕役『喚醒你主人來見，他自認識！』薄聞聲下樓，啓門相視，始知閻到。據說決出國赴日。至於馮氏，或云已取道庫倫北上赴俄，尚未證實。西北善後張力薦商震主持。

◎刷新政治與努力勦匪　本週關於刷新政治方面有可述者為國府於四日訓令直轄各機關及行政院遵辦四中全會所通過之『刷新中央政治，改善制度，整飭綱紀，確立最短期內施政中心，以提高行政效率案』，規定最短期內施政中心及地方施政綱要如下：(一)今後一年以內之政治應以安定秩序，培養民力為標準，集中力量以祛除最大之障礙，適應

上海日光牙刷公司用箋

十二萬份

生活週刊五週紀念增刊，出十二萬份，日光牙刷亦隨之而有十二萬份之廣告，是生活週刊與日光牙刷有密切之關係也，謹以十二萬分至誠心，敬祝

生活週刊萬歲

日光牙刷公司全人拜

玉峰樂石社

開幕預告

崑山片玉，石輪玉也，本社陳設粗具，已網集數十峯，雄奇靈巧，各極其妙，並附金石書畫，古玩花木，於十丈紅塵，起一優美高尚之點，博雅君子，來蒞社緣，至為歡迎，社址貴州路新新公司西北首一百五十七號，開幕一月一日開幕先希同志惠臨參觀指教

社主蔡寇之謹啟

防癆必讀

肺癆病之早期覺察法

肺癆病之傷害人類生命，其數實不可勝計，此書專說肺癆病之如何侵襲，及初期之徵象，使易覺察防衛，並指導肺病者之調當營養，全書用科學紀實，不尚泛論，可為臨床家之範本，肺病者之南針，定價六角，郵費二分

杭州新民路壽山醫院發行

上海南京路南洋大藥房　南京花牌樓生生大藥房　代售

國家最切之需要。(二)中央施政之中心：(1)消極方面，集中於剿共勸匪禁烟裁撤之工作。(2)積極方面，集中於軍事善後財政整理之工作，其次如有餘力，則發展交通與水利。(三)地方施政綱要應集中於：(1)肅清土匪，(2)清查戶口，(3)與辦保甲，(4)獎勵農業，(5)普及教育，整頓學風之各項，而歸結於地方自治之推進與自治組織之完成。關於勦匪方面，蔣主席於六日晚乘永綏艦離京，邵力子周佛海等偕行，曾於四日發表告湘贛鄂民衆書，首述因討逆致共匪得機，造成人類未有之慘毒，數百年罕見之奇禍，永逸本人決親出督勦，非至剿盡不止，盼民衆合作。蔣於七日抵南昌，九日開剿匪會議，定十一日離贛赴漢。

◎莫德惠將回國　中俄會議自十月十一日在莫斯科開幕，瞬已兩月，在進行上備極沉悶，在對方則極盡波譎雲詭之能事，自正式會議舉行以來，俄方對伯力協定不肯放鬆一步，而我國則勢難承認，故成僵局。中政會外交組已於九日議決准莫德惠回國，與中央商定對俄新方針。

本埠

◎我國國際無線電台開幕　交通部在眞茹(屬上海市區域)建築之國際通信無線電台現已竣工，於六日舉行開幕典禮，各界參加典禮者千餘人。交長王伯羣主席，報告建築該電台的旨趣有三：(一)適應國家人民需要，(二)保障國際通信權利，(三)促進國際間感情。次述籌備經過，謂自開始籌備至今，歷時一年有半，全部建築費爲美金四十餘萬元及國幣五十四

社會學書

社會之基礎知識　李鶴鳴著　再版　實價四角

本書是系統的論述社會之本質與進化及社會問題的書，第一社會進化之原理；第二現代社會之解剖；第三社會問題；第四民族問題；第五從帝國主義的發展及中國革命上推測世界的將來。

社會主義之基礎知識　熊得山著　再版　實價四角

革命過程中的中國的青年，都固執着改造社會的熱忱。所以什麽是社會主義這個問題常盤旋於腦際，本書以淺明精審的叙述及條理井然的體系，把各派社會主義的理論容納於五萬餘言之小册中，既可作自修之綱領尤可作學校的教材。

上海棋盤街寶善里　南京國府西街

新生命書局

贈送書券

詳細書目附奉

委托南京狀元境集古山房代發

本社係平津各大學教授所組織，出版書籍，如顧頡剛之古史辨第一二册，俞平伯標點之浮生六記，銷數均在萬部之上，其他各書，均足爲學校參考之本，茲爲推廣南方營業起見，特備書券壹萬張，每紙實洋壹元　委托集古山房代贈，如願得此項書券者，請將姓名地址，用明信片詳細開示，寄交集古山房，當即寄奉。

北平景山書社啓

生活週刊五周紀念

特價一月

本社出版各書自十二月十五日起特價一月凡合購第一至第五卷裝訂本六厚册者（五卷分訂上下二册）特價祇售五元（原價六元六角）分購八折掛號書一律六折另加掛號郵費

工商部訓令全國採用國貨油漆

上海振華油漆公司，十九年十一月十八日，奉　工商部商字第一三八二〇號訓令，爲令知事，案准行政院祕書處函開，奉，副院長發下上海振華油漆公司邵晉卿呈請通令提倡國貨油漆案奉諭交工商部核辦函達查照等因，附抄原呈到部，查該公司所製各種油漆，專用飛虎，太極，三羊，無敵，雙旗，牡丹等商標，業經註册有案，所請咨行海陸空軍部暨各省市政府轉飭所屬盡量採用，以資提倡一節，應准照辦，除已分咨並函復外，合行令仰知照，此令。

上海振華油漆公司謹錄

萬元左右，現與美國舊金山及德國柏林試行通電，成績極佳，至中法電台一二月內亦可開放，此項工程雖極浩大，然從民國二十年起，我國國際通信即可不仰給外人，歡喜之忱當為全國人士所共具云云。是日美總統胡佛及國務卿史汀生等分別致電蔣主席，王外長，王交長道賀，駐美公使伍朝樞亦電賀王外長王交長。是日為中美直接通報之第一日，自上午七時至下午十時，舉行免費試報一天，拍赴美方者截至七時約八百餘戶，自美拍來者祇三百餘通，蓋以吾國日間，在美國則為半夜，故拍來者寥寥。

◎楊張重婚案之解決難　留美學生曾任五洲皂廠技師張繼既於民十七與北平師大畢業生尤亞豪結婚，復於今年藉蒙誆外家名義與城東女校校長楊雪玖重婚，近由王一亭俞止齋之調解，由張一次津貼尤損失五千元，致函尤父道歉及允負以後贍養每月三十元，並允重為夫婦如初。楊雪玖於六日發表長函表明心跡，謂與張相識八年，最初因矢志不嫁繼父業，堅拒張之求婚，後以張『長跪涕泣，苦意相求』，以致『六年獨身主義，毀於一朝』，其實繼父業不一定要獨身，後又抱半推半就態度，所以跑到鳳毗路上。現張對尤僅付錢而不露面，雖說尤不過得錢而楊則仍與張同居而得丈夫，然尤却並不甘於得錢，解決之難在此。

◎上海號飛機肇禍　中國航空公司之上海號飛機於九日晨八時由駕駛識，在龍華附近日暉橋外，機身撞於沙船之桅桿，從空中覆下，淞滬警備司令熊式輝，國府參事楊永泰，偕熊親信副官曾春蘭因欲赴贛面謁蔣總司令，亦乘該機，均受重傷，正機師美人貝爾剛機師華人邊福根及乘客漢口安利洋行職員倪文龍俄婦安居法夫人等四人均因傷重斃命。

國際

◎日本政局之暗潮　日本民政黨內閣自今年二月間總選舉以來，因得衆議院二百七十三名之議席，聲勢隆盛，政府基礎愈益鞏固，在野黨之政友會雖多方攻擊，然終無可如何。但自濱口首相被刺以來，形勢劇變，蓋因濱口被刺而發生首相代理問題，復由此問題而發生江木安達兩派暗鬥問題。江木為現任鐵相，安達為現任內相，兩派擁護者互相傾軋，目前雖首相由幣原外相暫代，但幣原非民政黨員，在下月第五十九屆議會開會時恐難於應付，而濱口病狀雖見佳象，仍恐難勝議會之劇務，故日本政潮方興未艾，民政黨之內訌或為意中事也。

◎法國下屆總統與夫人　法總統杜美爾之七年任期，將於明年五月間屆滿，現為衆論所歸而有被選為總統之資格者以現任外長白里安呼聲最大，惟白為獨身者，與杜美爾同，有人謂法國白宮中七年來以無主婦故，已覺十分寂寞，今若再加以七年，則於種種典禮上未免失却色彩云。法國選舉總統係由上下兩院共同投票，此後數月內總統人選亦一熱鬧問題。

胃特靈
江恒源題
主治
肝胃氣痛　反胃吐酸　食積胃脹　消化停滯
胃腸潰瘍　胃神經痛
總發行所
上海靜安寺路一二九號
各埠藥房均有代售
每瓶一元

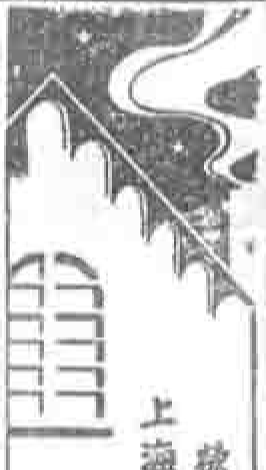
敬知
上海標準時間請打電話
一一四五一〇
一四〇五三
號當即答復

修理鐘錶
保用一年
上海時計公司

久和廠出品
玫瑰牌襪子
經穿　美觀
舒適　便宜
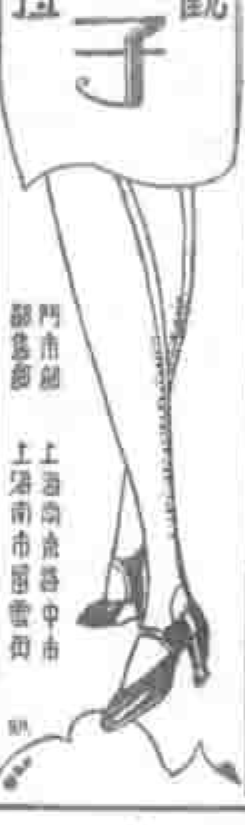
門市部
上海南京路中市
上海南市

總所

愛多亞路六十二四號　電話一二七二七號

註冊商標

國產搪瓷營業所

本所專營四廠各種搪瓷器皿定製各式專門牌無不精美本外埠各大商店均有出售光以出品中之雙芯火油爐為冠家庭實用無復過此售價之低廉允稱第一

本所專營鑄豐華豐益豐兆豐四廠各種搪瓷器皿

本所外埠分所

漢口分所　漢口龍王廟後街四號

長沙分所　長沙八角亭端履街

天津分所　天津單街子十九號

星加坡分所　羅賓遜路七十六號

出品精良　花式齊備

兆豐 洪福 商標

CHINA ENAMELLING TUNGKEE CO LTD

西湖博覽會

特等金盾獎

立鶴牌面盆

各大商店均有出售

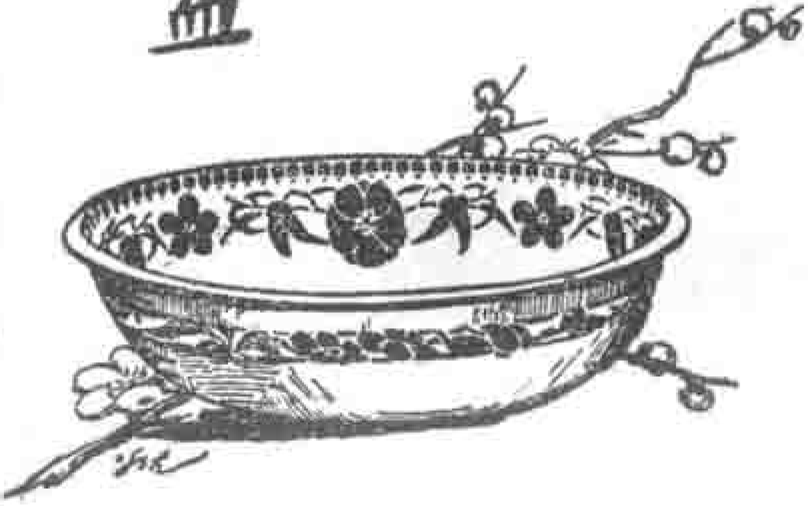

中華琺瑯公司

總發行所 上海老北門

上海門市部 小西門蓬萊市場

南京發行所 城內淮清橋東首

杭州發行所 延齡路近紫路口

漢口發行所 提口正街世綵里

精製搪瓷器皿　承定門牌招牌

國貨曙光

美亞織綢廠

生活
之第一問題

衣

食住行，為生活之必需；
欲求衣的滿足，必須採用

美亞織綢廠

之國產綢緞

出品百餘種年產念萬疋
人人歡迎通銷世界各埠

總發行所　上海山東路七號
出口部　上海山東路十號

▲上海門市特約經銷處▼

大盛綢緞局　南京路
鴻翔公司　靜安寺路
美綸綢緞局　小東門東門路